Signature Not Verified
Digitally signed by VARVARA ZACHARAKI
Date: 2019.01.09 11:54:30 EET
Reason: Signed PDF (embedded)
Location: Athens, Ethniko Typografio

ΕΦΗΜΕΡΙΔΑ ΤΗΣ ΚΥΒΕΡΝΗΣΕΩΣ

ΤΗΣ ΕΛΛΗΝΙΚΗΣ ΔΗΜΟΚΡΑΤΙΑΣ

31 Δεκεμβρίου 2018 | ΤΕΥΧΟΣ ΔΕΥΤΕΡΟ | Αρ. Φύλλου **5923**

ΑΠΟΦΑΣΕΙΣ

Αριθμ. απόφ. 1317/2018

Για τη χορήγηση Άδειας Διαχείρισης Δικτύου Διανομής Φυσικού Αερίου στην εταιρεία με την επωνυμία «Εταιρεία Διανομής Αερίου Αττικής ΑΝΩΝΥΜΗ ΕΤΑΙΡΕΙΑ» και τον διακριτικό τίτλο «ΔΙΑΝΟΜΗ ΑΕΡΙΟΥ ΑΤΤΙΚΗΣ Α.Ε.».

Η ΡΥΘΜΙΣΤΙΚΗ ΑΡΧΗ ΕΝΕΡΓΕΙΑΣ
(Συνεδρίαση 20 και 21 Δεκεμβρίου 2018)

Κατά την τακτική συνεδρίασή της, στην έδρα της, την 20η Δεκεμβρίου 2018 που συνεχίστηκε την 21η Δεκεμβρίου 2018 και

Λαμβάνοντας υπόψη:

1. Τις διατάξεις του ν. 4001/2011 «Για τη λειτουργία Ενεργειακών Αγορών Ηλεκτρισμού και Φυσικού Αερίου, για Έρευνα, Παραγωγή και δίκτυα μεταφοράς Υδρογονανθράκων και άλλες ρυθμίσεις» (ΦΕΚ Α'179/22.08.2011), όπως τροποποιήθηκε και ισχύει (εφεξής «ο νόμος»), και ιδίως τα άρθρα 13 και 80Γ αυτού.
2. Τις διατάξεις της Οδηγίας 2009/73/ΕΚ «Σχετικά με τους κοινούς κανόνες για την εσωτερική αγορά φυσικού αερίου και την κατάργησης της Οδηγίας 2003/55/ΕΚ».
3. Τις διατάξεις του π.δ. 139/2001 «Κανονισμός Εσωτερικής Λειτουργίας και Διαχείρισης της ΡΑΕ» (ΦΕΚ Α'121).
4. Τις διατάξεις του ν. 4336/2015 «Συνταξιοδοτικές διατάξεις - Κύρωση του Σχεδίου Σύμβασης Οικονομικής Ενίσχυσης από τον Ευρωπαϊκό Μηχανισμό Σταθερότητας και ρυθμίσεις για την υλοποίηση της Συμφωνίας Χρηματοδότησης» (ΦΕΚ Α΄ 94/2015).
5. Τις διατάξεις του ν. 4513/2018 «Ενεργειακές Κοινότητες και λοιπές διατάξεις» (ΦΕΚ Α' 9/18.01.2018), και ιδίως του άρθρου 24 αυτού.
6. Τις διατάξεις του ν. 4546/2018 «Ενσωμάτωση στην ελληνική νομοθεσία της Οδηγίας 2014/89/ΕΕ «περί θεσπίσεως πλαισίου για το θαλάσσιο χωροταξικό σχεδιασμό» και άλλες διατάξεις» (ΦΕΚ Α΄ 101/12.06.2018) και ειδικότερα τα άρθρα 40 και 47 αυτού.
7. Τον Οδικό Χάρτη Αγοράς Φυσικού Αερίου 2017 - 2022, όπως εγκρίθηκε με την υπ' αριθμ. 78/2018 απόφαση του Κυβερνητικού Συμβουλίου Οικονομικής Πολιτικής (ΦΕΚ Β΄ 59/18.01.2018).
8. Τις διατάξεις της υπ΄αριθμ. Δ1/Α/5815 υπουργικής απόφασης «Κανονισμός αδειών φυσικού αερίου» (ΦΕΚ Β' 464/1-4-2010).
9. Τις διατάξεις της υπ΄αριθμ. οικ. 178065 υπουργικής απόφασης «Κανονισμός Αδειών Φυσικού Αερίου» (ΦΕΚ Β΄ 3430/17.08.2018, εφεξής ο «Κανονισμός Αδειών»).
10. Τον Κανονισμό Τιμολόγησης Βασικής Δραστηριότητας Διανομής των δικτύων διανομής Αττικής, Θεσσαλονίκης, Θεσσαλίας και λοιπής Ελλάδας (ΦΕΚ Β΄ 3067/26.09.2016) (εφεξής ο «Κανονισμός Τιμολόγησης»).
11. Την υπ΄ αριθμ. 345/2016 απόφαση της ΡΑΕ περί Έγκρισης Τιμολογίου για την χρέωση της Βασικής Δραστηριότητας Διανομής Φυσικού Αερίου του Δικτύου Διανομής Αττικής (ΦΕΚ Β'3490/31.10.2016).
12. Την υπ' αριθμ. 589/2016 απόφαση της ΡΑΕ με θέμα «Έγκριση Κώδικα Διαχείρισης Δικτύου Διανομής Φυσικού Αερίου σύμφωνα με το άρθρο 80 παρ. 8 του ν. 4001/2011» (ΦΕΚ Β΄ 487/20.02.2017, εφεξής ο «Κώδικας Διαχείρισης Δικτύου Διανομής» ή ο «Κώδικας»), όπως τροποποιήθηκε με τις υπ' αριθμ. 702/2017 (ΦΕΚ Β΄ 3221/14.09.2017), 298/2018 (ΦΕΚ Β΄ 1507/02.05.2018) και 642/2018 (ΦΕΚ Β΄ 3334/10.08.2018) Αποφάσεις της ΡΑΕ και ισχύει.
13. Τις διατάξεις του ν. 2364/1995 «Σύσταση του Σώματος Ενεργειακού Ελέγχου και Σχεδιασμού. Εισαγωγή, μεταφορά, εμπορία και διανομή φυσικού αερίου και άλλες διατάξεις» (ΦΕΚ Α' 252/06.12.1995).
14. Την υπ΄ αριθμ. Δ1/18887/6.11.2001 υπουργική απόφαση (ΦΕΚ Β' 1521) περί χορήγησης άδειας διανομής φυσικού αερίου στην «Εταιρεία Παροχής Αερίου (Ε.Π.Α.) Αττικής Ανώνυμη Εταιρεία».
15. Τις υπ' αριθμ. ΡΑΕ Ι-219572/31.03.2017 και Ι-219574/31.03.2017 αιτήσεις της εταιρείας με την επωνυμία «ΕΤΑΙΡΕΙΑ ΔΙΑΝΟΜΗΣ ΑΕΡΙΟΥ ΑΤΤΙΚΗΣ ΑΝΩΝΥΜΗ ΕΤΑΙΡΕΙΑ» και διακριτικό τίτλο «ΔΙΑΝΟΜΗ ΑΕΡΙΟΥ ΑΤΤΙΚΗΣ Α.Ε.» (εφεξής η «Αιτούσα») για χορήγηση Άδειας Διανομής Φυσικού Αερίου και Άδειας Διαχείρισης Δικτύου Διανομής Φυσικού Αερίου, αντίστοιχα.
16. Το υπ' αριθμ. ΡΑΕ Ι-219574/31.03.2017 έγγραφο της αιτούσας.
17. Τις από 07.04.2017 δημοσιεύσεις του Αιτούντος στις εφημερίδες «ΕΣΤΙΑ», «Η ΝΑΥΤΕΜΠΟΡΙΚΗ» και «ΗΜΕΡΗΣΙΑ» (αριθμ. πρωτ. ΡΑΕ Ι-220198/12.04.2017).
18. Το υπ' αριθμ. ΡΑΕ Ο-68334/10.07.2017 έγγραφο της ΡΑΕ.

19. Τα υπ’ αριθμ. ΡΑΕ Ι-224631/31.07.2017, Ι-226791/29.09.2017, Ι-228110/01.11.2017, Ι-229975/15.12.2017, Ι-230311/22.12.2017, Ι-230313/22.12.2017, Ι-230309/22.12.2017, Ι-233186/05.03.2018, Ι-233389/08.03.2018, Ι-234143/20.3.2018, Ι-234285/22.3.2018 έγγραφα της αιτούσας με συμπληρωματικά στοιχεία και διευκρινίσεις.

20. Το υπ’ αριθμ. ΡΑΕ Ι-234731/30.03.2018 έγγραφο της Αιτούσας με θέμα «Πρόγραμμα Ανάπτυξης ΕΔΑ Αττικής 2018-2022».

21. Το γεγονός ότι η ΡΑΕ, στο πλαίσιο των αρμοδιοτήτων της, σύμφωνα με τα οριζόμενα στις διατάξεις του άρθρου 29 του ν. 4001/2011, έθεσε σε δημόσια διαβούλευση, την εισήγηση της Αιτούσας για το Σχέδιο Πενταετούς Προγράμματος Ανάπτυξης 2018-2022 του Δικτύου Διανομής Αττικής, από 23.03.2018 έως 16.04.2018.

22. Τα σχόλια που υποβλήθηκαν στο πλαίσιο της δημόσιας διαβούλευσης, με τα υπ’ αριθμ. ΡΑΕ έγγραφα: Ι-235352/17.04.2018, Ι-235350/17.04.2018 και Ι-235349/16.04.2018.

23. Το υπ’ αριθμ. ΡΑΕ Ο-71746/02.05.2018 έγγραφο της ΡΑΕ με το οποίο διαβιβάστηκαν στην αιτούσα τα σχόλια που υποβλήθηκαν στη δημόσια διαβούλευση, καθώς και το υπ’ αριθμ. ΡΑΕ Ι-236874/17.05.2018 έγγραφο της Αιτούσας με τις απόψεις του επί των σχολίων αυτών.

24. Το υπ’ αριθμ. ΡΑΕ Ι-241680/26.06.2018 έγγραφο της αιτούσας με την περιγραφή του υφιστάμενου Δικτύου Διανομής έως το τέλος του 2017.

25. Την υπ’ αριθμ. ΡΑΕ Ο-73262/11.9.2018 Επιστολή της Αρχής με θέμα «Επικαιροποίηση υποβληθέντων προς την Αρχή στοιχείων των υπ’ αριθμ. ΡΑΕ Ι-219572/31.3.2017 και Ι-219574/31.3.2017 αιτήσεων, σύμφωνα με τον νέο Κανονισμό Αδειών Φυσικού Αερίου (ΦΕΚ Β’ 3430/17.8.2018)».

26. Το υπ’αριθμ. ΡΑΕ Ο-73590/2.10.2018 ηλεκτρονικό μήνυμα της Αρχής με θέμα «Επικαιροποίηση αιτήσεων ΕΔΑ ΑΤΤΙΚΗΣ».

27. Το υπ’αριθμ. ΡΑΕ Ο- 74189/25.10.2018 ηλεκτρονικό μήνυμα της Αρχής με θέμα «Επικαιροποίηση υποβληθέντων προς την Αρχή στοιχείων των υπ’ αριθμ. ΡΑΕ Ι-219572/31.3.2017 και Ι-219574/31.3.2017 αιτήσεων, σύμφωνα με τον νέο Κανονισμό Αδειών Φυσικού Αερίου (ΦΕΚ Β’ 3430/17.8.2018)».

28. Το υπ’ αριθμ. ΡΑΕ Ο-74226/29.10.2018 ηλεκτρονικό μήνυμα της Αρχής με θέμα «Συμπληρωματικά στοιχεία για τις υπ’ αριθμ. Ι-219572 και Ι-219574 αιτήσεις της ΕΔΑ Αττικής».

29. Το υπ’αριθμ. ΡΑΕ Ο-74405/7.11.2018 ηλεκτρονικό μήνυμα της Αρχής με θέμα «Επικαιροποίηση υποβληθέντων προς την Αρχή στοιχείων των υπ’ αριθμ. πρωτ. ΡΑΕ Ι-219572/31.3.2017 και Ι-219574/31.3.2017 αιτήσεων, σύμφωνα με τον νέο Κανονισμό Αδειών Φυσικού Αερίου (ΦΕΚ Β’ 3430/17.8.2018)».

30. Το υπ’ αριθμ. ΡΑΕ Ο-74430/9.11.2018 ηλεκτρονικό μήνυμα της Αρχής με θέμα «Το από 08.11.2018 ηλεκτρονικό σας μήνυμα (Αιτήσεις Ι-219572, Ι-219574)».

31. Την υπ’αριθμ. ΡΑΕ Ο-74530/16.11.2018 Επιστολή της Αρχής με θέμα «Επάρκεια κεφαλαίων».

32. Την υπ’ αριθμ. 1316/2018 απόφαση στη ΡΑΕ «Για τη χορήγηση Άδειας Διανομής Φυσικού Αερίου στην εταιρεία «Εταιρεία Διανομής Αερίου Αττικής Α.Ε.».

33. Το γεγονός ότι από την παρούσα απόφαση δεν προκαλείται επιβάρυνση στον κρατικό προϋπολογισμό.

Σκέφθηκε ως εξής:

Επειδή, σύμφωνα με τις παραγράφους 1 και 2 του άρθρου 80 του νόμου: «Η κατασκευή, η λειτουργία και η διαχείριση των Δικτύων Διανομής Φυσικού Αερίου διενεργείται σύμφωνα με τις διατάξεις του άρθρου αυτού. Η κατασκευή Δικτύου Διανομής επιτρέπεται σε όσους έχει χορηγηθεί Άδεια Διανομής, κατόπιν αίτησης του ενδιαφερομένου, σύμφωνα με τον Κανονισμό Αδειών, με απόφαση της ΡΑΕ. 2 Η διαχείριση και εκμετάλλευση Δικτύων Διανομής επιτρέπεται σε όσους έχει χορηγηθεί Άδεια Διαχείρισης Δικτύου Διανομής. Η Άδεια Διαχείρισης Δικτύου Διανομής χορηγείται κατόπιν υποβολής σχετικής αίτησης, σύμφωνα με τον Κανονισμό Αδειών, με απόφαση της ΡΑΕ. Η Άδεια Διαχείρισης Δικτύου Διανομής δύναται να χορηγείται, βάσει κριτηρίων αποδοτικότητας και οικονομικής ισορροπίας, σε πρόσωπο άλλο εκτός του κατόχου της Άδειας Διανομής. Στην περίπτωση αυτή, ο κάτοχος της Άδειας Διανομής συνάπτει σύμβαση με τον κάτοχο της Άδειας Διαχείρισης Δικτύου Διανομής, με την οποία καθορίζεται το αντάλλαγμα που οφείλεται για την ανάληψη της Διαχείρισης του Δικτύου Διανομής από το συνολικά εισπρακτέο έσοδο του Δικτύου Διανομής, με βάση τα δημοσιευόμενα τιμολόγια χρήσης του».

Α. Επί της συστάσεως της εταιρείας «ΕΤΑΙΡΕΙΑ ΔΙΑΝΟΜΗΣ ΑΕΡΙΟΥ ΑΤΤΙΚΗΣ ΑΝΩΝΥΜΗ ΕΤΑΙΡΕΙΑ»

Επειδή, σύμφωνα με την παράγραφο 3 του άρθρου 80Α του νόμου: «Έως την 1η Ιανουαρίου 2017, οι υφιστάμενες ΕΠΑ Αττικής, Θεσσαλονίκης και Θεσσαλίας υποχρεούνται να προβούν στο νομικό και λειτουργικό διαχωρισμό της δραστηριότητας Διαχείρισης των Δικτύων Διανομής Αττικής, Θεσσαλονίκης και Θεσσαλίας από τις λοιπές δραστηριότητες τους, με την εισφορά κατά τη διακριτικής τους ευχέρεια, εναλλακτικά, είτε του κλάδου διανομής είτε του κλάδου προμήθειας καθεμίας από αυτές, κατά το στάδιο ίδρυσης ΕΔΑ ή νέας ΕΠΑ σύμφωνα με τις διατάξεις του παρόντος και του ν.2190/1920. Στην περίπτωση εισφοράς του κλάδου Προμήθειας η επωνυμία των υφιστάμενων ΕΠΑ μπορεί να τροποποιηθεί αναλόγως και οι υφιστάμενες ΕΠΑ θα μετονομασθούν σε Εταιρείες Διανομής Αερίου. Οι υφιστάμενες ΕΠΑ Θεσσαλονίκης και Θεσσαλίας μπορεί να εισφέρουν από κοινού τον κλάδο Διανομής ή Προμήθειας καθεμιάς από αυτές, κατά το στάδιο ίδρυσης μίας κοινής ΕΔΑ ή νέας ΕΠΑ αντίστοιχα, στο μετοχικό κεφάλαιο της οποίας μετέχουν οι ως άνω δύο εισφέρουσες εταιρείες κατ` αναλογία της εισφοράς τους. Για τους σκοπούς του παρόντος ως κλάδοι Διανομής και Προμήθειας νοούνται οι ομώνυμες αυτόνομες οργανωμένες λειτουργικές μονάδες των υφιστάμενων ΕΠΑ Αττικής, Θεσσαλονίκης και Θεσσαλίας, συμπεριλαμβανομένων των περιουσιακών στοιχείων καθεμιάς από τις ανωτέρω υφιστάμενες ΕΠΑ και των συναφών με αυτά απαιτήσεων και υποχρεώσεων που εμπίπτουν στην αρμοδιότητα των ως άνω μονάδων».

Επειδή, σύμφωνα με την παράγραφο 6 του άρθρου 80Α του νόμου: «Οι ΕΔΑ ή οι νέες ΕΠΑ της παρ. 3 υποκαθίστανται, ανεξαρτήτως του χρόνου γενέσεώς τους, σε όλα εν γένει τα δικαιώματα, τις υποχρεώσεις και τις έννομες σχέσεις της κατά περίπτωση εισφέρουσας εταιρείας που αφορούν τον εισφερόμενο κλάδο, ιδίως όσον αφορά τα δικαιώματα χρήσης των παγίων, και απολαμβάνουν τα φορολογικά προνόμια και ατέλειες που είχαν θεσπιστεί υπέρ της εισφέρουσας τον κλάδο εταιρείας. Η μεταβίβαση αυτή εξομοιώνεται με καθολική διαδοχή και από την ημερομηνία της καταχώρισης στο Γ.Ε.ΜΗ. της σχετικής εγκριτικής απόφασης η εισφέρουσα τον κλάδο εταιρεία απαλλάσσεται από κάθε υποχρέωση έναντι οποιουδήποτε τρίτου, περιλαμβανομένου του Δημοσίου και των ασφαλιστικών ταμείων, η οποία αφορά τον εισφερόμενο κλάδο Διανομής ή Προμήθειας, ως προς τις οποίες υποκαθίσταται κατά τα ανωτέρω η αντίστοιχη ΕΔΑ ή η νέα ΕΠΑ. Η νέα εταιρεία απαλλάσσεται από υποχρεώσεις, τίτλους ή δικαιώματα που είναι αμεταβίβαστα, με νόμο ή σύμβαση, ή αφορούν τα πάγια των δικτύων που παραμένουν στην κυριότητα της ΔΕΠΑ ΑΕ, κατά τους ορισμούς των διατάξεων του άρθρου 80Β. Οποιοσδήποτε λογιστικός ή φορολογικός χειρισμός διενεργήθηκε από την εισφέρουσα εταιρεία, που αφορά τον κλάδο διανομής ή προμήθειας και ενέχει μελλοντικά οφέλη ή βάρη, μεταφέρεται συνεπεία της απόσχισης στην απορροφώσα τον κλάδο ΕΔΑ ή νέα ΕΠΑ, προς όφελος ή εις βάρος αυτής».

Επειδή, όπως προκύπτει από την υπ΄ αριθμ. 742846/2-1-2017 (ορθή επανάληψη της 17-2-2017) Ανακοίνωση του Γενικού Εμπορικού Μητρώου (Γ.Ε.Μ.Η.), «Στις 2-1-2017 καταχωρήθηκε στο Γενικό Εμπορικό Μητρώο (Γ.Ε.Μ.Η) με ΚΑΚ 931957, η αριθμ. 30215/2-1-2017 απόφαση του Αντιπεριφερειάρχου Π.Ε. Βορείου Τομέα Αθηνών με την οποία εγκρίθηκε η τροποποίηση των άρθρων 1 (νέα επωνυμία: ΕΤΑΙΡΕΙΑ ΔΙΑΝΟΜΗΣ ΑΕΡΙΟΥ ΑΤΤΙΚΗΣ ΑΝΩΝΥΜΗ ΕΤΑΙΡΙΑ και διακριτικό τίτλο : ΔΙΑΝΟΜΗ ΑΕΡΙΟΥ ΑΤΤΙΚΗΣ Α.Ε.), 2, 3, 5, 7, 9, 10, 11,12, 17, 18, 19, 23, 24, 25, 26, 27, 28, 29, ΤΟΥ ΚΑΤΑΣΤΑΤΙΚΟΥ, ΚΑΘΩΣ ΚΑΙ ΤΗΝ ΚΑΤΑΡΓΗΣΗ ΤΟΥ ΚΕΦΑΛΑΙΟΥ Η ΤΟΥ ΚΑΤΑΣΤΑΤΙΚΟΥ ΜΕ ΤΙΤΛΟ «ΜΕΤΑΒΑΤΙΚΕΣ ΔΙΑΤΑΞΕΙΣ (άρθρα 31, 32, 33, 34 ΚΑΙ 35) της Ανώνυμης εταιρείας με επωνυμία ΕΤΑΙΡΕΙΑ ΠΑΡΟΧΗΣ ΑΕΡΙΟΥ ΑΤΤΙΚΗΣ ΑΝΩΝΥΜΗ ΕΤΑΙΡΕΙΑ, με διακριτικό τίτλο: Αέριο Αττικής Α.Ε. και ΑΡ. ΓΕΜΗ 004442001000 Αρ. Μ.Α.Ε. 49927/01ατ/β/01/498(2014) που εδρεύει στον Δήμο Λυκόβρυσης - Πεύκης σύμφωνα με την σχετική απόφαση της Γενικής Συνέλευσης των Μετόχων της 13-12-2016». Η εν λόγω τροποποίηση υπαγορεύτηκε από το γεγονός της έγκρισης με την προαναφερόμενη απόφαση του Αντιπεριφερειάρχη της απόσχισης του κλάδου Προμήθειας Φυσικού Αερίου της Ανώνυμης εταιρείας με την επωνυμία ΕΤΑΙΡΕΙΑ ΠΑΡΟΧΗΣ ΑΕΡΙΟΥ ΑΤΤΙΚΗΣ ΑΝΩΝΥΜΗ ΕΤΑΙΡΕΙΑ και το διακριτικό τίτλο ΑΕΡΙΟ ΑΤΤΙΚΗΣ Α.Ε. και την σύσταση νέας Ανώνυμης Εταιρείας με την επωνυμία: ΕΤΑΙΡΕΙΑ ΠΑΡΟΧΗΣ ΑΕΡΙΟΥ ΑΤΤΙΚΗΣ ΑΝΩΝΥΜΗ ΕΤΑΙΡΕΙΑ και διακριτικό τίτλο: ΦΥΣΙΚΟ ΑΕΡΙΟ ΑΤΤΙΚΗΣ.

Επειδή, η αιτούσα είναι εκ του νόμου καθολικός διάδοχος της Εταιρείας Παροχής Αερίου Αττικής ως προς την δραστηριότητα της διανομής και υποκαταστάθηκε σε όλα τα δικαιώματα, τις υποχρεώσεις και όλες τις έννομες σχέσεις της εν λόγω εταιρείας ως προς τον εισφερθέντα κλάδο διανομής.

Β. Νομοθετικές Διατάξεις σχετικά με το Δίκτυο Διανομής Αττικής

Επειδή, η περίπτωση (θ1) της παραγράφου 2 του άρθρου 2 του νόμου προβλέπει ότι: «Δίκτυο Διανομής Αττικής: Το Δίκτυο Διανομής που έχει ήδη αναπτυχθεί ή πρόκειται να αναπτυχθεί, σύμφωνα με εγκεκριμένο πρόγραμμα ανάπτυξης, εντός της γεωγραφικής περιοχής που ορίζεται με την υπ΄αριθμ. Δ1/18887/6-11-2001 υπουργική απόφαση (Β΄1521) και εκτείνεται μέχρι και τις εγκαταστάσεις των καταναλωτών».

Επειδή, σύμφωνα με το άρθρο 80Β του νόμου: «1. Τα Δίκτυα Διανομής που έχουν κατασκευαστεί εντός της ελληνικής επικράτειας είτε από τη ΔΕΠΑ ΑΕ είτε από τις ΕΠΑ Αττικής, Θεσσαλίας και Θεσσαλονίκης, στο πλαίσιο των Αδειών Διανομής που έχουν εκδοθεί δυνάμει των διατάξεων του ν. 2364/1995 παραμένουν στην αποκλειστική κυριότητα της ΔΕΠΑ ΑΕ. 2. Έργα επέκτασης των υφιστάμενων Δικτύων Διανομής που εκτελούνται από την 1η Απριλίου 2017 από τις ΕΔΑ οι οποίες προκύπτουν, σύμφωνα με τις διατάξεις του άρθρου 80Α και είναι Διαχειριστές των Δικτύων Διανομής Αττικής, Θεσσαλονίκης και Θεσσαλίας, βάσει των οικείων αδειών διανομής, ανήκουν στην αποκλειστική κυριότητα αυτών. Η αξία έργων αντικατάστασης ή αποκατάστασης υφισταμένων Δικτύων Διανομής που ανήκουν στην αποκλειστική κυριότητα της ΔΕΠΑ ΑΕ και διενεργούνται από τις ΕΔΑ λογίζεται ως εισόδημα της ΔΕΠΑ ΑΕ. Για σκοπούς φορολογίας εισοδήματος, το εισόδημα αυτό κατανέμεται και φορολογείται ισόποσα στη διαχειριστική περίοδο, εντός της οποίας ολοκληρώνεται η αντικατάσταση ή αποκατάσταση των Δικτύων του προηγούμενου εδαφίου και σε όσες διαχειριστικές περιόδους απομένουν μέχρι τη λήξη της διάρκειας της Άδειας Διαχείρισης Δικτύου Διανομής σύμφωνα με την παράγραφο 2 του άρθρου 80Γ».

Γ. Επί της Αίτησης της εταιρείας ΕΤΑΙΡΕΙΑΣ ΔΙΑΝΟΜΗΣ ΑΕΡΙΟΥ ΑΤΤΙΚΗΣ ΑΝΩΝΥΜΗ ΕΤΑΙΡΕΙΑ

Επειδή, σύμφωνα με το άρθρο 80Γ του Νόμου: «1. Οι ΕΔΑ που προκύπτουν σύμφωνα με το άρθρο 80Α υποχρεούνται, εντός προθεσμίας τριών μηνών από την σύσταση τους, να αιτηθούν τη λήψη Άδειας Διανομής και Άδειας Διαχείρισης Δικτύου Διανομής, οι οποίες χορηγούνται από τη ΡΑΕ, σύμφωνα με τις διατάξεις του Κανονισμού Αδειών του άρθρου 90. Η Άδεια Διαχείρισης Δικτύου Διανομής καλύπτει και κάθε μελλοντική επέκταση των πιο πάνω Δικτύων εντός των πιο πάνω περιοχών. Για τα Δίκτυα, των οποίων η κυριότητα παραμένει στη ΔΕΠΑ ΑΕ, με την Άδεια ορίζονται επιπλέον οι υποχρεώσεις και τα δικαιώματα του Διαχειριστή των Δικτύων σχετικά με την παραχώρηση της διαχείρισής τους σε αυτόν και οι υποχρεώσεις και τα δικαιώματα του κυρίου. Η ΔΕΠΑ ΑΕ, ως κυρία των Δικτύων, δεν δικαιούται αντάλλαγμα για την παραχώρηση της διαχείρισης και εκμετάλλευσης των Δικτύων Διανομής Αττικής, Θεσσαλίας και Θεσσαλονίκης μέχρι την απόσβεση του δικαιώματος χρήσης και κάρπωσής τους, σύμφωνα με τις διατάξεις του άρθρου 7 του ν. 2364/1995 και ειδικότερα μέχρι τη

λήξη της άδειας διανομής που χορηγείται στις ΕΔΑ κατά τη διάταξη της παραγράφου 2. …….. 2. Η διάρκεια των Αδειών που χορηγούνται στις ΕΔΑ καθορίζεται με απόφαση της ΡΑΕ και ορίζεται τουλάχιστον εικοσαετής με δυνατότητα παράτασης για είκοσι (20) επιπλέον έτη. 3. Οι ΕΔΑ που «προκύπτουν» σύμφωνα με τις διατάξεις του άρθρου 80Α αποτελούν Διαχειριστές των αντίστοιχων Δικτύων Διανομής μέσα στα γεωγραφικά όρια που προβλέπουν οι Άδειες Διαχείρισης Δικτύου Διανομής που τους χορηγούνται. Για επιμέρους περιοχές εντός των γεωγραφικών ορίων που έχει χορηγηθεί Άδεια Διαχείρισης Δικτύου Διανομής και οι οποίες: (α) δεν εντάσσονται στο εγκεκριμένο πρόγραμμα ανάπτυξης του εκάστοτε Δικτύου ή (β) εντάσσονται στο εγκεκριμένο πρόγραμμα ανάπτυξης, αλλά έχουν παρέλθει δεκαοκτώ (18) μήνες χωρίς να έχει ολοκληρωθεί η προβλεπόμενη από το χρονοδιάγραμμα που περιέχεται στην Άδεια Διανομής ανάπτυξη του Δικτύου, κάθε ενδιαφερόμενος, ο οποίος πληροί τις προϋποθέσεις του Κανονισμού Αδειών, δύναται να υποβάλει αίτηση στη ΡΑΕ για τη χορήγηση Άδειας Διανομής και Άδεια Διαχείρισης Δικτύου Διανομής για την ανάπτυξη Δικτύου στην εν λόγω επιμέρους περιοχή».

Επειδή, σύμφωνα με το στοιχείο γ) της παραγράφου 8 του άρθρου 24 του ν. 4513/2018: «γ) Αιτήσεις χορήγησης αδειών Προμήθειας Φυσικού Αερίου, ΑΣΦΑ, Διανομής Φυσικού Αερίου, η Διαχείρισης ΑΣΦΑ και Διαχείρισης Δικτύου Διανομής Φυσικού Αερίου που εκκρεμούν ενώπιον της ΡΑΕ κατά το χρόνο έναρξης ισχύος του παρόντος, αξιολογούνται και με βάση τα οριζόμενα στο άρθρο 90 του ν. 4001/2011, όπως τροποποιείται με το παρόν, καθώς και στις κατ’ εξουσιοδότηση αυτού εκδιδόμενες κανονιστικές πράξεις. Οι αιτούντες, των οποίων η αίτηση εκκρεμεί ενώπιον της ΡΑΕ, υποχρεούνται να επικαιροποιήσουν τα στοιχεία της αίτησης σε συμμόρφωση με τις προαναφερόμενες διατάξεις».

Επειδή, παραδεκτώς υποβλήθηκε η υπό κρίση Αίτηση εντός τριών μηνών από την σύσταση της αιτούσας και ειδικότερα στις 31-3-2017.

Επειδή, οι δημοσιεύσεις της αιτούσας περί κατάθεσης αίτησης χορήγησης Άδειας Διανομής και η γνωστοποίησή τους στη ΡΑΕ (σχετικό 17) έλαβαν χώρα εμπροθέσμως και νομοτύπως, σύμφωνα με τον ισχύοντα κατά τον χρόνο της κατάθεσης της Κανονισμό Αδειών.

Επειδή, δεν υποβλήθηκαν αντιρρήσεις επί της εν λόγω αίτησης.

Επειδή, σύμφωνα με τα οριζόμενα στην παράγραφο 1 άρθρου 4 του Κανονισμού Αδειών, η αίτηση για τη χορήγηση άδειας υποβάλλεται στη ΡΑΕ σε έντυπη μορφή, σύμφωνα με το Έντυπο Αίτησης για τη Χορήγηση Άδειας, το οποίο καθορίζεται στο Παράρτημα Ι του Τμήματος Ι του Κανονισμού Αδειών. Με την αίτηση συνυποβάλλονται όλα τα έγγραφα και στοιχεία που προβλέπονται στο Παράρτημα IV του Τμήματος Ι του Κανονισμού Αδειών, καθώς και τα στοιχεία που αναφέρονται στις παραγράφους 1α και 1β του άρθρου 4 του Κανονισμού Αδειών.

Επειδή, όπως προκύπτει από τα στοιχεία της Αίτησης (εφεξής ορίζεται ως ο «Φάκελος της Αίτησης»), η υποβληθείσα αίτηση είναι τυπικά πλήρης.

Δ. Αξιολόγηση της Αίτησης

Επειδή, η ΡΑΕ αξιολογεί τις αιτήσεις βάσει των άρθρων 9, 11 και 12 του Κανονισμού Αδειών.

Επειδή, το άρθρο 11 του Κανονισμού Αδειών προβλέπει τα εξής: «1. Κατά τη διαδικασία αξιολόγησης των αιτήσεων, η ΡΑΕ αξιολογεί την πλήρωση των γενικών κριτηρίων αξιολόγησης της παραγράφου 2 του άρθρου 90 του νόμου, όπως κάτωθι εξειδικεύονται:

(α) Την ασφάλεια και την προστασία των Συστημάτων Φυσικού Αερίου, καθώς και των εγκαταστάσεων και του συνδεδεμένου εξοπλισμού, λαμβανομένων υπόψη, ιδίως, των απαιτήσεων του Κώδικα Διαχείρισης του Εθνικού Συστήματος Φυσικού Αερίου και του Κώδικα Διαχείρισης Δικτύου Διανομής Φυσικού Αερίου καθώς και τον προτεινόμενο σχεδιασμό της αιτούσας για θέματα ασφάλειας, συντήρησης και αντιμετώπισης έκτακτων αναγκών όπως προκύπτει από τα αντίστοιχα στοιχεία του φακέλου της αίτησης. Κατά τον έλεγχο αυτόν δεν εξετάζεται η ασφάλεια κατά τη λειτουργία του αντίστοιχου έργου υποδομής, καθώς αυτό ελέγχεται σε επόμενο αδειοδοτικό στάδιο από τις αρμόδιες τεχνικές υπηρεσίες.

(β) Τα ιδιαίτερα τεχνικά και οικονομικά χαρακτηριστικά του αιτούντος, ιδίως α) την τεχνική του εμπειρία σε θέματα που αφορούν την άσκηση της δραστηριότητας φυσικού αερίου στην οποία αφορά η αίτηση, β) την οργανωτική και διοικητική δομή του, η οποία θα πρέπει να είναι κατάλληλη ώστε να διασφαλίζεται η αξιόπιστη, συνετή και χρηστή άσκηση της δραστηριότητας φυσικού αερίου για την οποία γίνεται η αίτηση και γ) τη φερεγγυότητά του για την υλοποίηση της δραστηριότητας, όπως αυτή αποδεικνύεται από τα έγγραφα και στοιχεία που προσκομίζονται σύμφωνα με τα αντίστοιχα ανά είδος Άδειας Παραρτήματα του Τμήματος Ι των Παραρτημάτων του παρόντος Κανονισμού.

(γ) Την προστασία των Καταναλωτών, με σκοπό την παροχή υπηρεσιών υψηλού επιπέδου και την επίτευξη των βέλτιστων τιμών, ιδίως την εξασφάλιση αδιάλειπτης τροφοδοσίας φυσικού αερίου και τη βέλτιστη σχέση μεταξύ ποιότητας και τιμής, λαμβάνοντας ιδίως υπόψη το σχεδιασμό της αιτούσας όπως περιλαμβάνεται στο επιχειρηματικό του σχέδιο.

(δ) Την προστασία του περιβάλλοντος και του κλίματος από τις επιπτώσεις των δραστηριοτήτων Φυσικού Αερίου, εφόσον από το φάκελο της αίτησης ή στοιχεία που τυχόν τεθούν υπόψη της Αρχής προκύπτει ότι δημιουργούνται μέγιστα περιβαλλοντικά προβλήματα. Κατά τον έλεγχο αυτόν δεν εξετάζονται εν γένει οι περιβαλλοντικές επιπτώσεις του έργου καθώς αυτό ελέγχεται σε επόμενο αδειοδοτικό στάδιο από τις αρμόδιες περιβαλλοντικές αρχές».

(ε) Τη διασφάλιση και ενίσχυση του υγιούς ανταγωνισμού στην αγορά φυσικού αερίου με στόχο τη μείωση του κόστους ενέργειας για το σύνολο των Χρηστών και Πελατών και με έμφαση ιδίως στην αποφυγή στρεβλώσεων ή περιορισμών του ανταγωνισμού μεταξύ των επιχειρήσεων που ασκούν Ενεργειακές Δραστηριότητες καθώς και την παροχή πρόσβασης τρίτων στα δίκτυα και τις εγκαταστάσεις φυσικού αερίου με διαφάνεια, αντικειμενικά και αμερόληπτα μεταξύ των Χρηστών.

2. Αν έστω και ένα από τα κριτήρια δεν πληρούται, η αίτηση απορρίπτεται και τα υπόλοιπα κριτήρια δεν εξετάζονται».

Επειδή, σύμφωνα με την παράγραφο 7 του άρθρου 80 του νόμου: «Οι υποχρεώσεις του Διαχειριστή Δικτύου Διανομής εξειδικεύονται στην Άδεια Διαχείρισης Δικτύου Διανομής και είναι δυνατόν να συνίστανται ενδεικτικά στη διασφάλιση:

(α) Της αξιοπιστίας και της ασφάλειας του Δικτύου, λαμβάνοντας παραλλήλως κατάλληλα μέτρα για την προστασία του περιβάλλοντος.

(β) Της διατήρησης τεχνικά άρτιου και οικονομικά αποδοτικού Δικτύου.

(γ) Της τήρησης των τεχνικών προδιαγραφών και απαιτήσεων σχεδιασμού, λειτουργίας και συντήρησης του Δικτύου και της επίτευξης των στόχων απόδοσης για τη δραστηριότητα της Διανομής, όσον αφορά, μεταξύ άλλων, τις απώλειες, την αξιοπιστία τροφοδότησης, την εξισορρόπηση φορτίου, την αντιμετώπιση εκτάκτων αναγκών και την ποιότητα εξυπηρέτησης των Πελατών, όπως καθορίζονται στον Κώδικα Διαχείρισης του Δικτύου.

(δ) Της πρόσβασης στο Δίκτυο των Προμηθευτών και των Πελατών, σύμφωνα με τους όρους και τις προϋποθέσεις που καθορίζονται στον Κώδικα Διαχείρισης του Δικτύου, βάσει τιμολογίων που εκδίδονται σύμφωνα με τον Κανονισμό Τιμολόγησης του άρθρου 88.

(ε) Της σύνδεσης στο Δίκτυο όσων το ζητούν, σύμφωνα με τους όρους και τις προϋποθέσεις που καθορίζονται στον Κώδικα Διαχείρισης του Δικτύου έναντι τιμολογίων που εγκρίνονται με τον Κανονισμό Τιμολόγησης που εκδίδεται σύμφωνα με το άρθρο 88.

(στ) Της προμήθειας, εγκατάστασης, συντήρησης, καλής λειτουργίας και αντικατάστασης των μετρητικών διατάξεων, που εγκαθίστανται στο Δίκτυο, σύμφωνα με τις διατάξεις του Κώδικα Διαχείρισης του Δικτύου, και της συλλογής των σχετικών μετρήσεων, λαμβανομένων υπόψη των διατάξεων του Κανονισμού (ΕΕ) 312/2014 (ΕΕΕΕ L 91/15).

(ζ) Της παροχής στους χρήστες του Δικτύου και τους Διαχειριστές των Διασυνδεδεμένων Συστημάτων Φυσικού Αερίου και Δικτύων Διανομής τις πληροφορίες που απαιτούνται για την αποτελεσματική πρόσβαση στο δίκτυο, σύμφωνα με τους όρους και τις προϋποθέσεις του Κώδικα Διαχείρισης του Δικτύου, λαμβανομένων υπόψη των διατάξεων του Κανονισμού (ΕΕ) 312/2014 (ΕΕΕΕ L 91/15).

(η) Της αποφυγής κάθε διάκρισης μεταξύ των Χρηστών ή των κατηγοριών Χρηστών του Δικτύου και ιδίως υπέρ των συνδεδεμένων με αυτόν επιχειρήσεων και της διαφύλαξης του εμπιστευτικού χαρακτήρα εμπορικά ευαίσθητων πληροφοριών που λαμβάνει από τρίτους κατά την παροχή ή τη διαπραγμάτευση παροχής πρόσβασης στο Δίκτυο.

(θ) Συνεργασίας με τους διαχειριστές των Διασυνδεδεμένων Συστημάτων Φυσικού Αερίου και Δικτύων Διανομής για την κατάρτιση και εφαρμογή κατάλληλων πρωτοκόλλων επικοινωνίας και συνεργασίας, ώστε να διασφαλίζεται η καλή και απρόσκοπτη λειτουργία των Δικτύων ευθύνης τους, η άσκηση των αρμοδιοτήτων τους και η λειτουργία της αγοράς, καθώς και της συνεργασίας με διαχειριστές οργανωμένων αγορών, στις οποίες τυγχάνουν διαπραγμάτευσης ενεργειακά προϊόντα χονδρικής, όπως αυτά ορίζονται με τον κανονισμό (ΕΕ) 1227/2011 (ΕΕΕΕ L 326/1) και υπό τους όρους και τις προϋποθέσεις του Κώδικα Διαχείρισης του Δικτύου αναφορικά με τη συμμετοχή σε αυτές τις αγορές για την παροχή των υπηρεσιών εξισορρόπησης.

(ι) Της σχεδίασης, του προγραμματισμού και της υλοποίησης της ανάπτυξης του Δικτύου, εξετάζοντας τη δυνατότητα λήψης μέτρων ενεργειακής αποδοτικότητας.

ια) Της δυνατότητας προσέλκυσης νέων καταναλωτών και της σύνδεσής τους στο Δίκτυο σύμφωνα με τους όρους και τις προϋποθέσεις που καθορίζονται στον Κώδικα Διαχείρισης του Δικτύου».

Επειδή, στην παράγραφο 1 του άρθρου 12 του Κανονισμού Αδειών προβλέπονται τα εξής: «Κατά την αξιολόγηση των αιτήσεων η ΡΑΕ αξιολογεί την πλήρωση των ακόλουθων ειδικών κριτηρίων, ανά είδος άδειας, όπως κάτωθι εξειδικεύονται Α…..Β…..Γ…Δ. Για την Άδεια Διαχείρισης ΑΣΦΑ ή Άδεια Διαχείρισης Δικτύου Διανομής Φυσικού Αερίου, ότι ο αιτών έχει μετοχικό ή εταιρικό κεφάλαιο που ανέρχεται σε τουλάχιστον τετρακόσιες χιλιάδες (400.000) ευρώ».

Επειδή, το άρθρο 31 του Κανονισμού Αδειών ορίζει ότι: «1. Ο κάτοχος της Άδειας Διαχείρισης Δικτύου Διανομής διαχειρίζεται και εκμεταλλεύεται το Δίκτυο Διανομής που προσδιορίζεται στην Άδεια Διαχείρισης Δικτύου Διανομής, εντός της γεωγραφικής περιοχής που αναφέρεται σε αυτήν και οφείλει να το αναπτύσσει περαιτέρω με τους οικονομικούς πόρους που παρέχει ο κάτοχος της Άδειας Διανομής σύμφωνα με το εκάστοτε εγκεκριμένο Πρόγραμμα Ανάπτυξης».

Επειδή, το άρθρο 32 του Κανονισμού Αδειών ορίζει ότι: «1. Η Άδεια Διαχείρισης Δικτύων Διανομής χορηγείται βάσει των καθοριζομένων στα Κεφάλαια Α έως Γ». 2….. 3..... 4..Επειδή, σύμφωνα με την παράγραφο 5 του άρθρου 80 του νόμου: «Όταν ο κάτοχος Άδειας Διανομής ή/και Άδειας Διαχείρισης Δικτύου Διανομής μετέχει σε Κάθετα Ολοκληρωμένη Επιχείρηση Φυσικού Αερίου ή Ηλεκτρικής Ενέργειας, πρέπει να είναι ανεξάρτητος από άλλους κλάδους ή τμήματα της Επιχείρησης αυτής, τουλάχιστον κατά τη νομική μορφή, την οργάνωση και τη διαδικασία λήψης αποφάσεων. Για το σκοπό αυτόν: «α) Τα πρόσωπα που ασκούν τη διοίκηση του κατόχου της Άδειας Διανομής ή/και της Άδειας Διαχείρισης Δικτύου Διανομής δεν επιτρέπεται να συμμετέχουν στη διοίκηση, σε κλάδους ή τμήματα της Κάθετα Ολοκληρωμένης Επιχείρησης Φυσικού Αερίου ή Ηλεκτρικής Ενέργειας ή άλλης Συνδεδεμένης Επιχείρησης της Κάθετα Ολοκληρωμένης Επιχείρησης Φυσικού Αερίου ή Ηλεκτρικής Ενέργειας, που έχουν την ευθύνη, άμεσα ή έμμεσα, για τη λειτουργία της παραγωγής, μεταφοράς και προμήθειας φυσικού αερίου.

β) Τα πρόσωπα που ασκούν τη διοίκηση του κατόχου της Άδειας Διανομής ή/και της Άδειας Διαχείρισης Δικτύου Διανομής δεν επιτρέπεται να έχουν ίδια συμφέροντα, τα οποία παρεμποδίζουν την άσκηση των καθηκόντων τους, κατά τρόπο ανεξάρτητο και αντικειμενικό».

γ) Ο κάτοχος της Άδειας Διαχείρισης Δικτύου Διανομής λαμβάνει αποφάσεις για τους πόρους και τις επενδύσεις που απαιτούνται για τη λειτουργία, συντήρηση και ανάπτυξη του Δικτύου Διανομής, ανεξάρτητα από την Κάθετα Ολοκληρωμένη Επιχείρηση Φυσικού Αερίου ή Ηλεκτρικής Ενέργειας. Η λήψη των αποφάσεων αυτών δεν αποκλείει διαδικασίες συντονισμού, ώστε να εξασφαλίζεται η προστασία της επιχειρηματικής εποπτείας της Κάθετα Ολοκληρωμένης Επιχείρησης σχετικά με την απόδοση των επενδύσεων. Η μητρική εταιρεία μπορεί να εγκρίνει ιδίως το ετήσιο σχέδιο χρηματοδότησης ή άλλο ισοδύναμο μέσο, χωρίς να αποκτά δικαίωμα επέμβασης με οποιονδήποτε τρόπο στη διαχείριση, την καθημερινή λειτουργία ή τις επί μέρους αποφάσεις που αφορούν την αναβάθμιση του Δικτύου Διανομής, εφόσον δεν σημειώνεται υπέρβαση του χρηματοδοτικού πλαισίου που έχει εγκριθεί. Δεν επιτρέπεται στη μητρική επιχείρηση να δίνει εντολές σχετικά με την καθημερινή λειτουργία ή τις επί μέρους αποφάσεις σχετικά με την κατασκευή ή την αναβάθμιση του Δικτύου Διανομής, οι οποίες δεν υπερβαίνουν τους όρους του εγκεκριμένου χρηματοδοτικού σχεδίου ή οποιουδήποτε ισοδύναμου μέσου.

δ) Ο κάτοχος της Άδειας Διαχείρισης Δικτύου Διανομής καταρτίζει και εφαρμόζει πρόγραμμα συμμόρφωσης, στο οποίο αναφέρει τα μέτρα που λαμβάνονται προκειμένου να αποκλείεται οποιαδήποτε μεροληπτική συμπεριφορά υπέρ της Κάθετα Ολοκληρωμένης Επιχείρησης και να διασφαλίζεται η δέουσα παρακολούθηση της τήρησης του προγράμματος. Στο πρόγραμμα συμμόρφωσης καθορίζονται οι συγκεκριμένες υποχρεώσεις των υπαλλήλων για την επίτευξη του εν λόγω στόχου. Το πρόγραμμα αυτό υπόκειται στην έγκριση της ΡΑΕ, η οποία θεωρείται ως παρασχεθείσα, εφόσον η ΡΑΕ δεν διατυπώσει αντιρρήσεις εντός τριών (3) εβδομάδων από την υποβολή του προγράμματος προς έγκριση. Το εγκεκριμένο πρόγραμμα συμμόρφωσης αναρτάται στην ιστοσελίδα του κατόχου της Άδειας Διαχείρισης Δικτύου Διανομής εντός πέντε (5) ημερών από την έγκρισή του. Υπό την επιφύλαξη των αρμοδιοτήτων της ΡΑΕ, όπως αυτές προσδιορίζονται με το άρθρο 20 του παρόντος, η συμμόρφωση προς το πρόγραμμα υπόκειται στον ανεξάρτητο έλεγχο του επιφορτισμένου με την παρακολούθηση του προγράμματος συμμόρφωσης στελέχους ή οργάνου του κατόχου της Άδειας Διαχείρισης Δικτύου Διανομής που ενεργεί ως υπεύθυνος συμμόρφωσης και έχει πρόσβαση σε κάθε αναγκαία πληροφορία του διαχειριστή και κάθε θυγατρικής εταιρείας του για την εκπλήρωση των καθηκόντων του. Ο υπεύθυνος συμμόρφωσης υποβάλλει εγγράφως στη ΡΑΕ, μέχρι και την 31η Μαρτίου έκαστου έτους, ετήσια έκθεση στην οποία περιγράφονται τα μέτρα που έχουν ληφθεί σχετικά με την τήρηση του προγράμματος συμμόρφωσης, η οποία δημοσιεύεται στην ιστοσελίδα της ΡΑΕ εντός πέντε (5) ημερών από την υποβολή της. Ο Διαχειριστής Δικτύου Διανομής υποχρεούται να συμμορφωθεί με τις υποδείξεις της ΡΑΕ και να υποβάλει προς έγκριση, σύμφωνα με τις διατάξεις της παρούσας παραγράφου, νέο πρόγραμμα συμμόρφωσης εντός προθεσμίας δεκαπέντε (15) εργάσιμων ημερών από την κοινοποίηση της απόφασης της ΡΑΕ. Η ΡΑΕ δημοσιεύει στην ιστοσελίδα της έκθεση αξιολόγησης του προγράμματος συμμόρφωσης του Διαχειριστή Δικτύου Διανομής μέχρι και την 30η Απριλίου εκάστου έτους.

ε) Οι ανακοινώσεις και τα σήματα του κατόχου Άδειας Διανομής και του κατόχου Άδειας Διαχείρισης Δικτύου Διανομής δεν πρέπει να προκαλούν σύγχυση όσον αφορά στη χωριστή ταυτότητα του κλάδου προμήθειας της Κάθετα Ολοκληρωμένης Επιχείρησης Φυσικού Αερίου ή Ηλεκτρικής Ενέργειας».

Επειδή, σύμφωνα με την παρ. 1 τελευταίο εδάφιο του άρθρου 80Γ: «Με την Άδεια Διανομής και την Άδεια Διαχείρισης Δικτύου Διανομής καθορίζονται οι όροι, οι προϋποθέσεις, καθώς και τα αναγκαία μέτρα διασφάλισης της ανεξαρτησίας, του λειτουργικού διαχωρισμού και της αμερόληπτης και μη διακριτικής συμπεριφοράς του κατόχου της άδειας σύμφωνα με τις ειδικότερες διατάξεις του παρόντος νόμου».

Επειδή, με τις ανωτέρω διατάξεις εισάγονται την ελληνική έννομη τάξη οι διατάξεις των άρθρων 26 και 27 της Οδηγίας, που ορίζουν τα ακόλουθα:

Άρθρο 26 «1. Σε περίπτωση που ο διαχειριστής συστήματος διανομής αποτελεί μέρος κάθετα ολοκληρωμένης επιχείρησης, πρέπει να είναι ανεξάρτητος, τουλάχιστον από άποψη νομικής μορφής, οργάνωσης και λήψης αποφάσεων, από άλλες δραστηριότητες που δεν συνδέονται με τη διανομή. Οι κανόνες αυτοί δεν συνεπάγονται υποχρέωση διαχωρισμού του ιδιοκτησιακού καθεστώτος των περιουσιακών στοιχείων του συστήματος διανομής από την κάθετα ολοκληρωμένη επιχείρηση.

2. Επιπλέον των απαιτήσεων της παραγράφου 1, σε περίπτωση που ο διαχειριστής συστήματος διανομής αποτελεί μέρος κάθετα ολοκληρωμένης επιχείρησης, πρέπει να είναι ανεξάρτητος, σε επίπεδο οργάνωσης και λήψης αποφάσεων, από τις άλλες δραστηριότητες που δεν συνδέονται με τη διανομή. Προς τούτο, εφαρμόζονται τα ακόλουθα ελάχιστα κριτήρια:

α) τα πρόσωπα που είναι υπεύθυνα για τη διαχείριση του συστήματος διανομής δεν επιτρέπεται να συμμετέχουν σε διαρθρωτικές δομές της ολοκληρωμένης επιχείρησης φυσικού αερίου οι οποίες έχουν την ευθύνη άμεσα ή έμμεσα, για την τρέχουσα εκτέλεση των δραστηριοτήτων παραγωγής, μεταφοράς και προμήθειας φυσικού αερίου,

β) πρέπει να λαμβάνονται κατάλληλα μέτρα προκειμένου να διασφαλίζεται ότι τα επαγγελματικά συμφέροντα των προσώπων που είναι υπεύθυνα για τη διαχείριση του συστήματος διανομής λαμβάνονται υπόψη κατά τρόπο ώστε να διασφαλίζεται ότι έχουν τη δυνατότητα να δρουν με ανεξαρτησία,

γ) ο διαχειριστής του συστήματος διανομής πρέπει να διαθέτει ουσιαστικές εξουσίες λήψης αποφάσεων, ανεξάρτητα από την ολοκληρωμένη επιχείρηση φυσικού αερίου, όσον αφορά τους πόρους που είναι αναγκαίοι για τη λειτουργία, συντήρηση και ανάπτυξη του δικτύου. Για την εκπλήρωση των καθηκόντων αυτών, ο διαχειριστής του συστήματος διανομής διαθέτει τους αναγκαίους ανθρώπινους, τεχνικούς, οικονομικούς και υλικούς πόρους. Αυτό δεν θα πρέπει να αποτρέπει την ύπαρξη κατάλλη-

λων συντονιστικών μηχανισμών που θα εξασφαλίζουν ότι προστατεύονται τα οικονομικά δικαιώματα και τα δικαιώματα εποπτείας της διαχείρισης, τα οποία έχει η μητρική εταιρεία όσον αφορά την απόδοση των πόρων θυγατρικής της εταιρείας που ρυθμίζονται έμμεσα σύμφωνα με το άρθρο 41 παράγραφος 6. Ειδικότερα, τούτο επιτρέπει στη μητρική εταιρεία να εγκρίνει το ετήσιο σχέδιο χρηματοδότησης ή ισοδύναμο μέσο του διαχειριστή του συστήματος διανομής και να θέτει συνολικά όρια για τα επίπεδα χρέωσης της θυγατρικής της. Δεν επιτρέπει στη μητρική επιχείρηση να δίνει εντολές σχετικά με την καθημερινή λειτουργία ή τις επιμέρους αποφάσεις σχετικά με την κατασκευή ή την αναβάθμιση των γραμμών διανομής, οι οποίες δεν υπερβαίνουν τους όρους του εγκεκριμένου χρηματοδοτικού σχεδίου ή οποιουδήποτε ισοδύναμου μέσου, και

δ) ο διαχειριστής του συστήματος διανομής πρέπει να καταρτίζει πρόγραμμα συμμόρφωσης, το οποίο αναφέρει τα μέτρα που λαμβάνονται προκειμένου να αποκλείεται οποιαδήποτε μεροληπτική συμπεριφορά και να διασφαλίζεται η δέουσα παρακολούθηση της τήρησης του προγράμματος. Στο πρόγραμμα συμμόρφωσης καθορίζονται οι συγκεκριμένες υποχρεώσεις των υπαλλήλων για την επίτευξη του εν λόγω στόχου. Το επιφορτισμένο με την παρακολούθηση του προγράμματος συμμόρφωσης στέλεχος ή όργανο, ο υπεύθυνος συμμόρφωσης του διαχειριστή συστήματος διανομής, υποβάλλει στη ρυθμιστική αρχή που αναφέρεται στο άρθρο 39 παράγραφος 1 ετήσια έκθεση στην οποία περιγράφονται τα μέτρα που έχουν ληφθεί, η οποία και δημοσιεύεται. Ο υπεύθυνος συμμόρφωσης του διαχειριστή συστήματος διανομής είναι πλήρως ανεξάρτητος και έχει πρόσβαση σε κάθε αναγκαία πληροφορία του διαχειριστή συστήματος διανομής και κάθε θυγατρικής εταιρείας του για την εκπλήρωση των καθηκόντων του. 3. Σε περίπτωση που ο διαχειριστής συστήματος διανομής αποτελεί μέρος κάθετα ολοκληρωμένης επιχείρησης, οι ρυθμιστικές αρχές, αν τα κράτη μέλη διαθέτουν σχετική πρόβλεψη, ή τα κράτη μέλη διασφαλίζουν ότι παρακολουθούνται οι δραστηριότητες του διαχειριστή του συστήματος διανομής από τις ρυθμιστικές αρχές ή άλλους αρμοδίους φορείς, ώστε να μην είναι σε θέση να εκμεταλλευθεί την κάθετη ολοκλήρωσή του για να προκαλέσει στρέβλωση του ανταγωνισμού. Ειδικότερα, οι ανακοινώσεις και τα σήματα των διαχειριστών συστημάτων διανομής με κάθετη ολοκλήρωση δεν πρέπει να προκαλούν σύγχυση όσον αφορά τη χωριστή ταυτότητα του κλάδου προμήθειας της κάθετα ολοκληρωμένης επιχείρησης.

4. Τα κράτη μέλη μπορούν να αποφασίσουν ότι οι παράγραφοι 1, 2 και 3 δεν εφαρμόζονται στις ολοκληρωμένες επιχειρήσεις φυσικού αερίου οι οποίες εξυπηρετούν λιγότερους από 100 000 συνδεδεμένους πελάτες».

Άρθρο 27 «1. Με την επιφύλαξη του άρθρου 30 ή οποιασδήποτε άλλης νόμιμης υποχρέωσης κοινοποίησης πληροφοριών, ο διαχειριστής του συστήματος διανομής διαφυλάσσει τον εμπιστευτικό χαρακτήρα των εμπορικά ευαίσθητων πληροφοριών οι οποίες περιέρχονται εις γνώση του κατά την εκτέλεση των καθηκόντων του, και αποτρέπει τη με μεροληπτικό τρόπο κοινοποίηση πληροφοριών που αφορούν τις δικές του δραστηριότητες και ενδέχεται να παρέχουν εμπορικά πλεονεκτήματα.

2. Κατά την αγορά ή την πώληση φυσικού αερίου από συνδεδεμένες επιχειρήσεις, οι διαχειριστές συστημάτων διανομής δεν καταχρώνται των εμπορικών ευαίσθητων πληροφοριών που λαμβάνουν από τρίτους κατά την παροχή ή τη διαπραγμάτευση παροχής πρόσβασης στο δίκτυο».

Επειδή, το πλέγμα των ενωσιακών κανόνων που επιτάσσουν την ανεξαρτησία και τον λειτουργικό διαχωρισμό των Διαχειριστών Δικτύων Διανομής, που αποτελούν μέρος κάθετα ολοκληρωμένης επιχείρησης, ερμηνεύονται και εφαρμόζονται στην ελληνική έννομη τάξη, με σκοπό τη διασφάλιση του επιδιωκόμενου σκοπού. Ειδικότερα, αναγνωρίζεται ότι η Οδηγία 2009/73/ΕΚ ρυθμίζει τις ελάχιστες υποχρεώσεις (de minimis) σχετικά με τη δραστηριότητα της Διαχείρισης Δικτύου Διανομής και εναπόκειται στα κράτη μέλη να επιβάλλουν πρόσθετα μέτρα για να διασφαλίσουν την αποτελεσματικότητα του διαχωρισμού. Στο πλαίσιο αυτό, σημειώνεται ότι το άρθρο 41 παρ. 1 της Οδηγίας εντάσσει στα καθήκοντα της Ρυθμιστικής Αρχής «[…] β. να εξασφαλίζει τη συμμόρφωση των διαχειριστών συστημάτων μεταφοράς και διανομής […] προς τις υποχρεώσεις που υπέχουν από την παρούσα οδηγία και από κάθε άλλη συναφή κοινοτική νομοθεσία […]· […] ιη. να παρακολουθεί την εφαρμογή των κανόνων που αφορούν το ρόλο και τις αρμοδιότητες των διαχειριστών συστημάτων μεταφοράς, των διαχειριστών συστημάτων διανομής, […] σύμφωνα με τον κανονισμό (ΕΚ) αριθ. 715/2009».

Επειδή, σύμφωνα με την παρ. 1 τελευταίο εδάφιο του άρθρου 80 Γ: «Με την Άδεια Διανομής και την Άδεια Διαχείρισης Δικτύου Διανομής καθορίζονται οι όροι, οι προϋποθέσεις, καθώς και τα αναγκαία μέτρα διασφάλισης της ανεξαρτησίας, του λειτουργικού διαχωρισμού και της αμερόληπτης και μη διακριτικής συμπεριφοράς του κατόχου της άδειας σύμφωνα με τις ειδικότερες διατάξεις του παρόντος νόμου».

Επειδή, η ΡΑΕ στο πλαίσιο των αρμοδιοτήτων της, σύμφωνα με τις διατάξεις ιδίως των άρθρων 13 και 80Γ του νόμου καθώς και των σχετικών διατάξεων του Κανονισμού Αδειών, εξέτασε το Φάκελο της Αίτησης που υποβλήθηκε για τη χορήγηση της υπό κρίσης Άδειας Διαχείρισης Δικτύου Διανομής Φυσικού Αερίου.

Επειδή, από την εξέταση των στοιχείων του υποβληθέντος Φακέλου, διαπιστώθηκε ότι πληρούνται τα κριτήρια του άρθρου 11 του Κανονισμού Αδειών Φυσικού Αερίου. Ειδικότερα διαπιστώνονται τα ακόλουθα:

α) Σχετικά με την ασφάλεια και την προστασία των Συστημάτων Φυσικού Αερίου, καθώς και των εγκαταστάσεων και του συνδεδεμένου εξοπλισμού, από τα στοιχεία του φακέλου της αίτησης προκύπτει ότι ο σχεδιασμός της αιτούσας για θέματα ασφάλειας, συντήρησης και αντιμετώπισης εκτάκτων αναγκών είναι συμβατός με τις απαιτήσεις του Κώδικα Διαχείρισης του Εθνικού Συστήματος Φυσικού Αερίου και του Κώδικα Διαχείρισης Δικτύου Διανομής. Σύμφωνα με το υποβληθέν Οργανόγραμμα, η αιτούσα διαθέτει ειδική διεύθυνση που

ασχολείται με θέματα Λειτουργίας και Συντήρησης του Δικτύου. Επιπλέον, η αιτούσα διαθέτει το κατάλληλο προσωπικό, το οποίο και εκπαιδεύει συνεχώς, και τις κατάλληλες υποδομές έτσι ώστε να εγγυηθεί την Ασφάλεια του Δικτύου Διανομής στη γεωγραφική περιοχή της άδειάς της.

β) Σχετικά με τα ιδιαίτερα τεχνικά και οικονομικά χαρακτηριστικά της αιτούσας, από τα στοιχεία του Φακέλου της Αίτησης προκύπτει ότι η αιτούσα διαθέτει κατά την ημερομηνία χορήγησης της Άδειας αυτής την τεχνική εμπειρία σε θέματα που αφορούν την άσκηση της δραστηριότητας της Διανομής καθώς και την κατάλληλη οργανωτική και διοικητική δομή ώστε να διασφαλίζεται η αξιόπιστη, συνετή και χρηστή άσκηση της δραστηριότητας της Διανομής. Σύμφωνα με το υποβληθέν οργανόγραμμα της αιτούσας, λειτουργούν διακριτές Διευθύνσεις Στρατηγικού Σχεδιασμού, Διαχείρισης Κινδύνων και Ρυθμιστικών Θεμάτων, Ανάπτυξης Υποδομών και Λειτουργίας και Συντήρησης Δικτύου, δομές απαραίτητες για την παροχή της ρυθμιζόμενης Μη Ανταγωνιστικής Δραστηριότητας, οι οποίες δύνανται να υποστηρίξουν την άρτια και ασφαλή ανάπτυξη και λειτουργία του Δικτύου Διανομής καθώς και την αμεροληψία κατά την παροχή υπηρεσιών στους Χρήστες υπό τους όρους όμως της οικονομικής αποδοτικότητας έτσι ώστε να διασφαλίζεται ότι δεν θα δημιουργηθούν διακριτικές συμπεριφορές υπέρ συγκεκριμένων Χρηστών αλλά και ότι η ρυθμιζόμενη Μη Ανταγωνιστική Δραστηριότητα της Διανομής θα παρέχεται οικονομικώς αποδοτικά, ιδίως λαμβάνοντας υπόψη ότι το Δίκτυο Διανομής θα βρίσκεται υπό συνεχή ανάπτυξη και ότι η αγορά Φυσικού Αερίου έχει προσφάτως απελευθερωθεί.

Περαιτέρω, το ότι η αιτούσα είναι κάτοχος, ήδη από το 2001, άδειας διανομής φυσικού αερίου (βλ. την υπό στοιχείο Δ1/18887/6.11.2001 υπουργική απόφαση (ΦΕΚ Β’ 1521/13.11.2001) συντείνει στη θεώρηση ότι διαθέτει την αναγκαία τεχνική επάρκεια που εγγυάται την άρτια και ασφαλή κατασκευή, καθώς και την ασφαλή και αξιόπιστη λειτουργία του Δικτύου Διανομής. Τα ανωτέρω επιρρωνύονται από το γεγονός ότι ο μέτοχος της αιτούσας είναι εταιρεία εγνωσμένης φερεγγυότητας και μεγάλης εμπειρίας στον τομέα της Ενέργειας σε παγκόσμιο επίπεδο. Σχετικά με τη φερεγγυότητα της αιτούσας για την υλοποίηση της δραστηριότητας της Διανομής από τα στοιχεία που έχουν προσκομισθεί έως σήμερα διαφαίνεται ότι η αιτούσα διαθέτει, κατά την ημερομηνία χορήγησης της Άδειας αυτής, την φερεγγυότητα που απαιτείται για την άσκηση της υπό κρίση δραστηριότητας και υπόκειται σε διαρκή έλεγχο και εποπτεία από την ΡΑΕ.

γ) Σχετικά με την προστασία των καταναλωτών, από τα στοιχεία του Φακέλου της Αίτησης προκύπτει ότι η αιτούσα σκοπεύει να παρέχει τις υπηρεσίες υψηλού επιπέδου όπως περιγράφονται στον Κώδικα και να εξασφαλίζει την αδιάλειπτη τροφοδοσία Φυσικού Αερίου στους Τελικούς Πελάτες που είναι συνδεδεμένοι στο Δίκτυο Διανομής της. Επιπλέον, τα τιμολόγια διανομής που ανακτώνται από τους Χρήστες Διανομής, είναι ρυθμιζόμενα, εγκρίνονται από τη Ρυθμιστική Αρχή Ενέργειας σύμφωνα με τα οριζόμενα στον Κανονισμό Τιμολόγησης, είναι δημοσιεύσιμα και ακολουθούν κανόνες κοστοστρεφούς τιμολόγησης με παράλληλα κίνητρα προς τον κάτοχο της Άδειας για την οικονομική παροχή υπηρεσιών και την αποτελεσματική ανάπτυξη του δικτύου διανομής με τρόπο ώστε να εξασφαλίζεται η προστασία των καταναλωτών. Τα τιμολόγια των Επικουρικών Υπηρεσιών είναι επίσης κοστοστρεφή και τα έσοδα που ανακτώνται από αυτά απομειώνουν τα Τιμολόγια Διανομής. Με τον τρόπο αυτό διασφαλίζεται η βέλτιστη σχέση μεταξύ ποιότητας και τιμής στην παροχή των υπηρεσιών διανομής και εξασφαλίζεται η εξυπηρέτηση του δημοσίου συμφέροντος. Τα οικονομικά στοιχεία της αιτούσας υπόκεινται σε συνεχή έλεγχο από τη Ρυθμιστική Αρχή Ενέργειας.

δ) Σχετικά με την προστασία του περιβάλλοντος και στο πλαίσιο της αρμοδιότητας της Αρχής σύμφωνα με την περίπτωση δ του άρθρου 11 του Κανονισμού Αδειών, διαφαίνεται βάσει των στοιχείων που τέθηκαν υπόψη της Αρχής ότι δεν υφίστανται μέγιστα περιβαλλοντικά προβλήματα από τη δραστηριότητα, η οποία σε κάθε περίπτωση υπόκειται στην τήρηση των κανόνων που ελέγχονται από τις αρμόδιες περιβαλλοντικές υπηρεσίες.

ε) Σχετικά με τη διασφάλιση και ενίσχυση του υγιούς ανταγωνισμού στην αγορά φυσικού αερίου με στόχο τη μείωση του κόστους ενέργειας για το σύνολο των Χρηστών και Πελατών, όπως προκύπτει από τα στοιχεία του Φακέλου της Αίτησης, η αιτούσα θα παρέχει πλήρη πρόσβαση τρίτων στο Δίκτυο Διανομής καθώς και σε τυχόν άλλες εγκαταστάσεις της με διαφανείς, αντικειμενικούς και αμερόληπτους κανόνες όπως ορίζονται στην Οδηγία, στον νόμο, στον Κώδικα καθώς και στα λοιπά ρυθμιστικά κείμενα, με στόχο την προώθηση του ανταγωνισμού μεταξύ των επιχειρήσεων που ασκούν Ενεργειακές Δραστηριότητες. Η αιτούσα υποχρεούται να παρέχει πλήρη πρόσβαση τρίτων στο Δίκτυο Διανομής με διαφάνεια, αντικειμενικότητα και αμεροληψία. Προς τούτο, έχει εγκριθεί από τη Ρυθμιστική Αρχή Ενέργειας ο Κανονισμός Τιμολόγησης για το Δίκτυο Διανομής Αττικής, τα Τιμολόγια Διανομής, καθώς και ο Κώδικας Διαχείρισης του Δικτύου Διανομής. Συνεπώς, διασφαλίζεται η τήρηση των αρχών περί υποχρέωσης παροχής πρόσβασης τρίτων, κατά τρόπο άμεσο και οικονομικό, σύμφωνα με την αρχή της διαφάνειας και χωρίς διακρίσεις μεταξύ των Χρηστών ή των κατηγοριών Χρηστών.

Επειδή, περαιτέρω από την εξέταση των στοιχείων του υποβληθέντος Φακέλου, διαπιστώθηκε ότι πληρούνται τα κριτήρια του άρθρου 12 του Κανονισμού Αδειών Φυσικού Αερίου. Ειδικότερα, η αιτούσα διαθέτει μετοχικό κεφάλαιο που ανέρχεται σε τουλάχιστον τετρακόσιες χιλιάδες ευρώ (400.000,00 €).

Επειδή, το άρθρο 14 του νέου Κανονισμού Αδειών προβλέπει τα εξής: «Στην Άδεια περιλαμβάνονται γενικοί και ειδικοί όροι, όπως καθορίζονται στα αντίστοιχα Παραρτήματα του Τμήματος ΙΙ των Παραρτημάτων του παρόντος Κανονισμού. Οι γενικοί όροι αποτελούν τους ελάχιστους όρους της Άδειας. Η ΡΑΕ κατά τη χορήγηση ή την τροποποίησή της Άδειας δύναται να επιβάλλει ειδικούς όρους, ή περιορισμούς στην άσκηση των δικαιωμάτων που παρέχονται με αυτήν, εφόσον αυτό κρίνεται

αναγκαίο, ιδίως στις περιπτώσεις που κατά την κρίση της απαιτείται για λόγους προστασίας των καταναλωτών, του δημοσίου συμφέροντος, του ανταγωνισμού και της ασφάλειας εφοδιασμού».

Επειδή, σύμφωνα με το άρθρο 25 παρ. 1 της Οδηγίας 2009/73 /ΕΚ: «Ο διαχειριστής συστήματος διανομής είναι υπεύθυνος για τη διασφάλιση της μακροπρόθεσμης ικανότητας του συστήματος να ανταποκρίνεται σε λογικά αιτήματα για την διανομή αερίου, καθώς και για την λειτουργία, συντήρηση και ανάπτυξη, υπό οικονομικώς αποδοτικές συνθήκες ένα ασφαλές, αξιόπιστο και αποτελεσματικό δίκτυο στην περιοχή του, λαμβάνοντας τη δέουσα μέριμνα για το περιβάλλον και την ενεργειακή απόδοση».

Επειδή, σύμφωνα με την παράγραφο 10 του άρθρου 80 του νόμου: «Ο Διαχειριστής Δικτύου Διανομής οφείλει να υλοποιήσει το Δίκτυο Διανομής με πόρους του κατόχου της Άδειας Διανομής, σύμφωνα με το πρόγραμμα ανάπτυξης, το οποίο καταρτίζεται από τον Διαχειριστή και υποβάλλεται στη ΡΑΕ προς έγκριση, σύμφωνα με τον Κώδικα Διαχείρισης. Το Αρχικό Πρόγραμμα Ανάπτυξης συνυποβάλλεται με την αίτηση για τη χορήγηση της Άδειας Διανομής. Ως πρώτο έτος του Αρχικού Προγράμματος Ανάπτυξης νοείται το έτος εντός του οποίου τίθεται σε ισχύ η Άδεια Διανομής» Περαιτέρω στο άρθρο 33 του Κανονισμού Αδειών ορίζεται ότι: «1. Εκτός από τα αναφερόμενα στο άρθρο 15 του παρόντος Κανονισμού, η Άδεια Διαχείρισης Δικτύου Διανομής περιλαμβάνει: α. Το εκάστοτε εγκεκριμένο Πρόγραμμα Ανάπτυξης του Δικτύου Διανομής, καθώς και το σχετικό χρονοδιάγραμμα ανάπτυξης του Δικτύου Διανομής. Το εκάστοτε εγκεκριμένο Πρόγραμμα Ανάπτυξης αποτελεί από τη δημοσίευση της απόφασης έγκρισής του από την ΡΑΕ αναπόσπαστο μέρος της Άδειας Διαχείρισης του Δικτύου Διανομής χωρίς να απαιτείται τροποποίηση της Άδειας. ..».

Επειδή, σύμφωνα με τις ανωτέρω διατάξεις το εγκεκριμένο με την απόφαση Άδειας Διανομής Αρχικό Πρόγραμμα αποτελεί αναπόσπαστο μέρος της παρούσας Άδειας Διαχείρισης του Δικτύου Διανομής, χωρίς να απαιτείται τροποποίησή της. Συναφώς στο άρθρο 32 του νόμου προβλέπεται ότι οι Αποφάσεις της ΡΑΕ δημοσιοποιούνται με ανάρτηση της στην ιστοσελίδα της ΡΑΕ.

Επειδή, το Πρόγραμμα Ανάπτυξης 2018-2022 το οποίο και αποτυπώνει εν προκειμένω τη υφιστάμενη κατάσταση του εν λειτουργία Δικτύου Διανομής της Αττικής εγκρίθηκε ως Αρχικό Πρόγραμμα Ανάπτυξης με την υπ΄ αριθμ. 1316/2018 απόφαση της ΡΑΕ περί χορήγησης Άδειας Διανομής Φυσικού Αερίου στην αιτούσα. Συνεπώς, από την δημοσίευση της εν λόγω απόφασης αποτελεί αναπόσπαστο μέρος της παρούσας, χωρίς να απαιτείται τροποποίησή της.

Επειδή, στο υποβληθέν επιχειρηματικό σχέδιο περιγράφεται και τεκμηριώνεται αναλυτικά ο τρόπος χρηματοδότησης της ανάπτυξης του Δικτύου Διανομής Φυσικού Αερίου μέσω τραπεζικού δανεισμού και ιδίων κεφαλαίων.

Επειδή, στο υποβληθέν επιχειρηματικό σχέδιο γίνεται η προσήκουσα χρηματοοικονομική ανάλυση του έργου με λεπτομερή αναφορά στις προβλεπόμενες ταμειακές ροές από την επενδυτική, λειτουργική και χρηματοοικονομική δραστηριότητα της εταιρείας.

Επειδή, σύμφωνα με τα οριζόμενα στην Οδηγία (ΕΕ) 2016/1148 του Ευρωπαϊκού Κοινοβουλίου και του Συμβουλίου, της 6ης Ιουλίου 2016, «σχετικά με μέτρα για υψηλό κοινό επίπεδο ασφάλειας συστημάτων δικτύου και πληροφοριών σε ολόκληρη την Ένωση» και εφόσον η ΕΔΑ Αττικής, υπάγεται στο πεδίο εφαρμογής της, οφείλει κατά την οριζόμενη στο άρθρο 25 προθεσμία πλήρους εφαρμογής της, να έχει θέσει σε εφαρμογή πλαίσιο και διαδικασίες για την επίτευξη της αναγκαίας ασφάλειας και αξιοπιστίας των πληροφοριακών συστημάτων και δικτύων, γνωστοποιώντας τα στη ΡΑΕ και σε κάθε άλλη αρμόδια εθνική αρχή σε εύλογο χρονικό διάστημα.

Για τους παραπάνω λόγους, αποφασίζει:

Τη χορήγηση Άδειας Διαχείρισης Δικτύου Διανομής Φυσικού Αερίου στην εταιρεία «ΕΤΑΙΡΕΙΑ ΔΙΑΝΟΜΗΣ ΑΕΡΙΟΥ ΑΤΤΙΚΗΣ ΑΝΩΝΥΜΗ ΕΤΑΙΡΕΙΑ» και με διακριτικό τίτλο «ΔΙΑΝΟΜΗ ΑΕΡΙΟΥ ΑΤΤΙΚΗΣ Α.Ε.», για το Δίκτυο Διανομής της Αττικής, σύμφωνα με το Νόμο, τον Κανονισμό Αδειών και τους όρους που παρατίθενται κατωτέρω. Η Γεωγραφική περιοχή της Άδειας ορίζεται με την υπ΄αριθμ. Δ1/18887/6-11-2011 (ΦΕΚ Β’1521) υπουργική απόφαση και περιγράφεται αναλυτικότερα στο Παράρτημα Ι της παρούσας Άδειας.

Τα επισυναπτόμενα στην παρούσα απόφαση Παραρτήματα Ι, ΙΙ, ΙΙΙ , IV, V αποτελούν αναπόσπαστο αυτής.

ΠΙΝΑΚΑΣ ΣΤΟΙΧΕΙΩΝ ΑΔΕΙΑΣ ΦΥΣΙΚΟΥ ΑΕΡΙΟΥ

Στοιχεία Κατόχου Άδειας	ΕΤΑΙΡΕΙΑ ΔΙΑΝΟΜΗΣ ΑΕΡΙΟΥ ΑΤΤΙΚΗΣ ΑΝΩΝΥΜΗ ΕΤΑΙΡΕΙΑ
Μετοχική Σύνθεση	100% ΔΗΜΟΣΙΑ ΕΠΙΧΕΙΡΗΣΗ ΑΕΡΙΟΥ Α.Ε.
Είδος Άδειας	ΑΔΕΙΑ ΔΙΑΧΕΙΡΙΣΗΣ ΔΙΚΤΥΟΥ ΔΙΑΝΟΜΗΣ ΦΥΣΙΚΟΥ ΑΕΡΙΟΥ
Διάρκεια Ισχύος	25 ΕΤΗ (με λήξη την 31.12.2043)

1. Αντικείμενο της άδειας

Με την επιφύλαξη της παραγράφου 3 του άρθρου 80Γ του νόμου, ο κάτοχος της Άδειας αυτής (εφεξής ο «διαχειριστής») αποκτά δικαίωμα διαχείρισης και εκμετάλλευσης του Δικτύου Διανομής Αττικής, όπως αυτό αναπτύσσεται σύμφωνα με το εκάστοτε εγκεκριμένο Πρόγραμμα Ανάπτυξης, εντός της γεωγραφικής περιοχής που ορίζεται με την υπ΄αριθμ. Δ1/18887/6-11-2011 (ΦΕΚ Β 1521) υπουργική απόφαση και περιγράφεται αναλυτικότερα στο Παράρτημα Ι της παρούσας άδειας.

2. Διάρκεια ισχύος της άδειας

Η παρούσα Άδεια Διαχείρισης Δικτύου Διανομής χορηγείται για περίοδο είκοσι πέντε (25) ετών και με λήξη την 31.12.2043. Η διάρκεια ισχύος της Άδειας δύναται να παραταθεί σύμφωνα με τις διατάξεις του νόμου και του Κανονισμού Αδειών με απόφαση της Ρυθμιστικής Αρχής Ενέργειας κατόπιν αιτήματος του κατόχου της το αργότερο ένα (1) έτος πριν τη λήξη της διάρκειας ισχύος της..

3. Περιγραφή του Δικτύου Διανομής

Το Δίκτυο Διανομής Αττικής αποτελείται από δίκτυο διανομής μέσης πίεσης με ονομαστική πίεση λειτουργίας ως 19 bar και δίκτυο διανομής χαμηλής πίεσης με ονομαστική πίεση λειτουργίας ως 4 bar

Το δίκτυο διανομής μέσης πίεσης (319 χλμ. περίπου) αποτελείται από χαλύβδινους αγωγούς ποικίλων διαμέτρων (4΄΄, 6΄΄, 8΄΄, 10΄΄, 12΄΄, 14΄΄ και 18΄΄) και λειτουργεί σε μέγιστη ονομαστική πίεση 19bar. Τροφοδοτείται από τους πέντε (5) μετρητικούς/ρυθμιστικούς σταθμούς (City Gates) του Εθνικού Συστήματος Φυσικού Αερίου (ΕΣΦΑ) και συγκεκριμένα από

α) το Σχιστό

β) τα Άνω Λιόσια

γ) τον Θριάσιο (Ασπρόπυργος)

δ) την Παλλήνη και

ε) το Μαρκόπουλο.

Το δίκτυο διανομής μέσης πίεσης δεν τροφοδοτείται κατά τη χρονική περίοδο χορήγησης της άδειας από εγκαταστάσεις αποσυμπίεσης ή αεριοποίησης.

Το δίκτυο διανομής μέσης πίεσης αποτελεί το βασικό κορμό του δικτύου διανομής που τροφοδοτεί με τη σειρά του, τους μετρητικούς/ρυθμιστικούς σταθμούς (MR) διανομής 19bar / 4bar και περιορισμένο αριθμό μεγάλων καταναλωτών. Στο δίκτυο αυτό εντάσσεται και το παλαιό “βιομηχανικό δίκτυο” ονομαστικής πίεσης 10bar που βρίσκεται στην ευρύτερη περιοχή του Ελαιώνα.

Το δίκτυο διανομής μέσης πίεσης δεν είναι γεωγραφικά ενιαίο αλλά αποτελείται από τρία ανεξάρτητα μέρη:

1. Το κεντρικό δίκτυο του Λεκανοπεδίου Αττικής (σημείο εισόδου «ΑΘΗΝΑ») το οποίο τροφοδοτείται από τα City Gates του Σχιστού, των Άνω Λιοσίων και της Παλλήνης, η συνολική δυναμικότητα των οποίων είναι 330.000 Nm3/h.

2. Το δίκτυο του Θριασίου (σημείο εισόδου «ΘΡΙΑΣΙΟ») το οποίο τροφοδοτείται από το City Gate του Θριασίου (HAR), δυναμικότητας 50.000 Nm3/h.

3. Το δίκτυο του Μαρκόπουλου (σημείο εισόδου «ΜΑΡΚΟΠΟΥΛΟ») το οποίο τροφοδοτείται από το City Gate Μαρκοπούλου, δυναμικότητας 30.000 Nm3/h.

Το κεντρικό δίκτυο του Λεκανοπεδίου Αττικής και το δίκτυο του Θριασίου έχουν διασυνδεθεί αλλά προς το παρόν λειτουργούν ανεξάρτητα και η διασύνδεσή τους χρησιμοποιείται μόνο για λόγους που έχουν να κάνουν με την ασφάλεια τροφοδοσίας.

Το δίκτυο διανομής χαμηλής πίεσης (3.100 χλμ. περίπου) αποτελείται κυρίως από αγωγούς PE αλλά και από παλαιότερης κατασκευής μεταλλικούς (χυτοσιδηρούς, χαλύβδινους) οι οποίοι αντικαθίστανται σταδιακά. Το δίκτυο αυτό αποτελείται από δύο επιμέρους τμήματα τα οποία λειτουργούν σε διαφορετικές βαθμίδες πίεσης: 4bar και 25mbar.

(i) Το Σύστημα ΧΠ 4bar (2.550 χλμ. περίπου) λειτουργεί με μέγιστη ονομαστική πίεση 4bar και αποτελείται από 125 επιμέρους λειτουργικούς τομείς. Ακολουθεί τη γαλλική φιλοσοφία σχεδιασμού όπου κάθε λειτουργικός τομέας συνίσταται από έναν κεντρικό δακτύλιο (βρόγχος) από τον οποίο ξεκινούν κλάδοι (δένδρα) περιμετρικά του βρόγχου και εντός του, καλύπτοντας τη γεωγραφική περιοχή γύρω από αυτόν. Ο βρόγχος αυτός τροφοδοτείται από δύο ή περισσότερους μετρητικούς/ρυθμιστικούς σταθμούς διανομής 19bar/4bar. Όπου είναι εφικτό και αναγκαίο, οι βρόγχοι των λειτουργικών τομέων διασυνδέονται μεταξύ τους για λόγους ασφάλειας τροφοδοσίας. Οι αγωγοί στους λειτουργικούς τομείς είναι αποκλειστικά από PE διαφόρων διαμέτρων (Φ225, Φ160, Φ125, Φ110, Φ90 και Φ63).

(ii) Το Σύστημα ΧΠ 25mbar (550 χλμ. περίπου) είναι η εξέλιξη του παλαιού δικτύου (όπως αυτό παραλήφθηκε από τη ΔΕΦΑ) και καλύπτει κυρίως την περιοχή των δήμων Αθηναίων, Καλλιθέας και Π. Φαλήρου. Ακολουθεί την αγγλική φιλοσοφία σχεδιασμού, είναι δηλαδή ένα εκτεταμένο δίκτυο τύπου «πλέγματος», με ονομαστική πίεση λειτουργίας 25mbar και πολλά διάσπαρτα σημεία τροφοδοσίας. Η τροφοδοσία του πραγματοποιείται από ένα δίκτυο-κορμό με πίεση λειτουργίας 4bar, μέσω ενός πλήθους σταθμών διανομής 4bar/0,025bar. Το μεγαλύτερο μέρος του δικτύου 25mbar αποτελείται από αγωγούς PE διαφόρων διαμέτρων (Φ315, Φ225, Φ160, και Φ110) και μόνο ένα μέρος του, 74 χλμ. περίπου, από παλαιούς μεταλλικούς, κυρίως χυτοσιδηρούς, διαφόρων διαμέτρων (Φ400, Φ300, Φ200, Φ150, Φ100, Φ80 και Φ75) οι οποίοι αντικαθίστανται σταδιακά.

Υπάρχει, επίσης, ένα μικρό τμήμα δικτύου 4bar (470 μ.) το οποίο τροφοδοτείται από το σύστημα διανομής Οινοφύτων - Σχηματαρίου της ΔΕΔΑ και τροφοδοτεί έναν βιομηχανικό πελάτη στα σύνορα Αττικής-Βοιωτίας.

Αναλυτικότερα, το υπάρχον Δίκτυο Διανομής Αττικής εκτείνεται στους ακόλουθους Δήμους ως ακολούθως:

ΔΗΜΟΣ	ΔΙΚΤΥΟ 4bar (m)	ΔΙΚΤΥΟ 25mbar (m)	ΔΙΚΤΥΟ 19bar (m)	ΣΥΝΟΛΙΚΟ ΜΗΚΟΣ ΔΙΚΤΥΟΥ (m)	ΜΕΤΡΗΤΕΣ
ΑΓΙΑΣ ΒΑΡΒΑΡΑΣ	20,323	0	3,750	24,186	783
ΑΓΙΑΣ ΠΑΡΑΣΚΕΥΗΣ	57,321	77	5,678	63,246	3,133
ΑΓΙΟΥ ΔΗΜΗΤΡΙΟΥ	41,487	169	1,322	43,018	1,283
ΑΓΙΩΝ ΑΝΑΡΓΥΡΩΝ - ΚΑΜΑΤΕΡΟΥ	16,812	0	5,450	22,425	294
ΑΘΗΝΑΙΩΝ	246,089	480,238	39,183	766,685	27,470
ΑΙΓΑΛΕΩ	102,111	130	9,889	112,427	2,935
ΑΛΙΜΟΥ	41,496	0	2,693	44,269	994

ΔΗΜΟΣ	ΔΙΚΤΥΟ 4bar (m)	ΔΙΚΤΥΟ 25mbar (m)	ΔΙΚΤΥΟ 19bar (m)	ΣΥΝΟΛΙΚΟ ΜΗΚΟΣ ΔΙΚΤΥΟΥ (m)	ΜΕΤΡΗΤΕΣ
ΑΜΑΡΟΥΣΙΟΥ	131,937	642	9,801	142,674	4,608
ΑΣΠΡΟΠΥΡΓΟΥ	7,627	0	17,822	25,984	15
ΑΧΑΡΝΩΝ	59,671	7,291	14,695	82,098	2,775
ΒΑΡΗΣ - ΒΟΥΛΑΣ - ΒΟΥΛΙΑΓΜΕΝΗΣ	41,703	0	1,883	43,642	844
ΒΡΙΛΗΣΣΙΩΝ	23,711	0	3,906	27,734	985
ΒΥΡΩΝΑ	21,070	6	3,132	24,301	831
ΓΑΛΑΤΣΙΟΥ	51,152	0	6,115	57,450	1,651
ΓΛΥΦΑΔΑΣ	89,602	73	5,534	95,375	1,891
ΔΑΦΝΗΣ - ΥΜΗΤΤΟΥ	39,252	1,578	0	40,830	1,711
ΔΙΟΝΥΣΟΥ	9,202	0	5,250	14,609	31
ΕΛΕΥΣΙΝΑΣ	10,397	0	7,926	18,561	108
ΕΛΛΗΝΙΚΟΥ - ΑΡΓΥΡΟΥΠΟΛΗΣ	32,670	66	4,358	37,224	814
ΖΩΓΡΑΦΟΥ	17,163	3,345	4,588	25,234	627
ΗΛΙΟΥΠΟΛΗΣ	74,679	0	4,168	78,972	2,314
ΗΡΑΚΛΕΙΟΥ	37,876	0	2,029	39,966	1,878
ΚΑΙΣΑΡΙΑΝΗΣ	24,972	982	1,823	27,832	1,068
ΚΑΛΛΙΘΕΑΣ	48,523	31,225	9,897	89,943	2,657
ΚΕΡΑΤΣΙΝΙΟΥ - ΔΡΑΠΕΤΣΩΝΑΣ	40,928	47	9,381	50,638	732
ΚΗΦΙΣΙΑΣ	159,841	0	12,165	172,370	4,415
ΚΟΡΥΔΑΛΛΟΥ	27,535	0	3,723	31,370	849
ΚΡΩΠΙΑΣ	17,823	0	14,605	32,867	31
ΛΑΥΡΕΩΤΙΚΗΣ	0	0	0	0	0
ΛΥΚΟΒΡΥΣΗΣ - ΠΕΥΚΗΣ	53,659	0	1,468	55,171	2,129
ΜΑΝΔΡΑΣ - ΕΙΔΥΛΛΙΑΣ	6,947	0	3,113	10,154	18
ΜΑΡΑΘΩΝΟΣ	0	0	0	0	0
ΜΑΡΚΟΠΟΥΛΟΥ ΜΕΣΟΓΑΙΑΣ	0	0	6,879	7,086	0
ΜΕΓΑΡΕΩΝ	0	0	0	0	0
ΜΕΤΑΜΟΡΦΩΣΗΣ	29,301	0	5,883	35,361	568
ΜΟΣΧΑΤΟΥ - ΤΑΥΡΟΥ	39,771	1,995	5,158	47,079	1,133
ΝΕΑΣ ΙΩΝΙΑΣ	44,828	0	4,722	49,692	1,584
ΝΕΑΣ ΣΜΥΡΝΗΣ	83,497	453	4,376	88,457	4,109
ΝΕΑΣ ΦΙΛΑΔΕΛΦΕΙΑΣ - ΧΑΛΚΗΔΟΝΟΣ	21,952	0	1,880	23,888	734
ΙΛΙΟΥ (ΝΕΩΝ ΛΙΟΣΙΩΝ)	40,622	0	2,014	42,697	712
ΝΙΚΑΙΑΣ - ΑΓΙΟΥ ΙΩΑΝΝΗ ΡΕΝΤΗ	70,730	0	8,900	79,897	1,474
ΠΑΙΑΝΙΑΣ	615	0	1,791	2,460	0
ΠΑΛΑΙΟΥ ΦΑΛΗΡΟΥ	76,964	12,164	2,842	92,055	4,046
ΠΑΛΛΗΝΗΣ	1,614	0	7,558	9,399	210
ΠΑΠΑΓΟΥ - ΧΟΛΑΡΓΟΥ	95,636	46	7,403	103,307	4,609
ΠΕΙΡΑΙΩΣ	112,063	0	7,779	120,075	2,870
ΠΕΝΤΕΛΗΣ	39,336	0	3,169	42,600	1,409

ΔΗΜΟΣ	ΔΙΚΤΥΟ 4bar (m)	ΔΙΚΤΥΟ 25mbar (m)	ΔΙΚΤΥΟ 19bar (m)	ΣΥΝΟΛΙΚΟ ΜΗΚΟΣ ΔΙΚΤΥΟΥ (m)	ΜΕΤΡΗΤΕΣ
ΠΕΡΑΜΑΤΟΣ	2,497	0	2,485	5,056	57
ΠΕΡΙΣΤΕΡΙΟΥ	148,678	166	6,323	155,357	3,989
ΠΕΤΡΟΥΠΟΛΗΣ	9,899	0	1,521	11,466	294
ΡΑΦΗΝΑΣ - ΠΙΚΕΡΜΙΟΥ	0	0	0	0	0
ΣΑΡΩΝΙΚΟΥ	0	0	0	0	0
ΣΠΑΤΩΝ - ΑΡΤΕΜΙΔΑΣ	0	0	0	0	0
ΦΙΛΟΘΕΗΣ - ΨΥΧΙΚΟΥ	77,266	0	3,993	81,379	2,649
ΦΥΛΗΣ	232	0	21,258	22,128	2
ΧΑΙΔΑΡΙΟΥ	20,254	0	155	20,414	578
ΧΑΛΑΝΔΡΙΟΥ	68,135	26	0	68,160	2,763
ΩΡΩΠΟΥ	236	0	825	1,085	1
ΣΥΝΟΛΑ	2,537,703	540,720	322,262	3,410,353	103,665

Τα τεχνικά και λειτουργικά χαρακτηριστικά του Δικτύου Διανομής Αττικής είναι τα ακόλουθα:

Το Δίκτυο Διανομής της ΕΔΑ Αττικής περιλαμβάνει τις ακόλουθες κύριες εγκαταστάσεις:

i. Ο ακόλουθος πίνακας περιγράφει συνοπτικά το Δίκτυο Διανομής στο Λεκανοπέδιο Αττικής ανά βαθμίδα πίεσης λειτουργίας και υλικό κατασκευής.

	Μήκος Δικτύου (χλμ)				
Δίκτυο	Χαμηλή Πίεση			Μέση Πίεση	
Πίεση	0,025 bar		4 bar	10 bar	19 bar
Υλικό	PE	Χυτοσίδηρο	PE	Χαλύβδινο	
Μήκος	476	74	2.550	12	307
Σύνολο	550		2.550	319	

Το δίκτυο διανομής όπως έχει σχεδιασθεί στο σύνολό του αποτελείται από 125 επιμέρους λειτουργικούς τομείς (σύστημα βρόγχος - κλάδοι) στους οποίους γίνεται υποβιβασμός της πίεσης από τα 19 bar στα 4 bar και μια εκτεταμένη περιοχή (σύστημα «πλέγμα») στο κέντρο της Αθήνας η οποία λειτουργεί στα 25mbar.

Οι λειτουργικοί τομείς 4 bar τροφοδοτούνται από 147 σταθμούς διανομής 19/4 bar η πλειοψηφία των οποίων είναι δυναμικότητας 5.000 Nm^3/h. Ο μεγάλος κεντρικός τομέας των 25mbar τροφοδοτείται από το δίκτυο 4 bar μέσω 86 σταθμών 4/0.025 bar.

Σημειώνεται ότι, τόσο το σύνολο των τομέων όσο και το πλήθος των σταθμών διανομής είναι δυναμικό και σχετίζεται με την επέκταση και την λειτουργικότητα του δικτύου καθώς και με την εξέλιξη του φορτίου.

4. Περιγραφή των παγίων κυριότητας της ΔΕΠΑ Α.Ε. και υποχρεώσεις και δικαιώματα που απορρέουν από την κυριότητα

Στο Παράρτημα ΙΙ της παρούσας περιγράφονται τα πάγια της εταιρείας ΔΕΠΑ Α.Ε., σύμφωνα με τα οριζόμενα στην παράγραφο 2 του άρθρου 33 του Κανονισμού Αδειών, ενώ στο Παράρτημα ΙΙΙ περιλαμβάνεται σχετικός χάρτης.

Τέλος, στο Παράρτημα IV καθορίζονται οι ειδικότερες υποχρεώσεις και τα δικαιώματα του Διαχειριστή του Δικτύου Διανομής Αττικής σχετικά με την παραχώρηση της διαχείρισής του σε αυτόν από τον κύριο των παγίων που περιγράφονται στα Παραρτήματα ΙΙ και ΙΙΙ, καθώς και οι υποχρεώσεις και τα δικαιώματα του κυρίου.

5. Υποχρεώσεις του Διαχειριστή

5.Α. Τήρηση των Γενικών Όρων του Κανονισμού Αδειών για την Άδεια Διαχείρισης Δικτύου Διανομής Φυσικού Αερίου

Ο Διαχειριστής υποχρεούται να τηρεί τις διατάξεις του Παραρτήματος 1 του Τμήματος ΙΙ του Κανονισμού Αδειών «Γενικοί Όροι Αδειών», όπως εκάστοτε ισχύουν.

Για την πληρότητα της παρούσας Άδειας αναφέρονται οι Γενικοί Όροι της Άδειας ακολούθως:

1. Καθ’ όλη τη διάρκεια ισχύος της Άδειας, ο Διαχειριστής οφείλει να:

α) Τηρεί τις διατάξεις του νόμου και των κανονιστικών πράξεων που εκδίδονται κατ’ εξουσιοδότησή του.

β) Τηρεί τους όρους και υποχρεώσεις που περιλαμβάνονται στην Άδεια που του χορηγείται καθώς και κάθε περαιτέρω κανόνα δικαίου που διέπει τη δραστηριότητά του και ιδίως τους κανόνες ασφαλείας και προστασίας του περιβάλλοντος και προβαίνει σε κάθε αναγκαία ενέργεια προκειμένου να παραμένουν σε ισχύ οι λοιπές άδειες που απαιτούνται για την άσκηση της δραστηριότητάς του.

γ) Ασκεί τις δραστηριότητές του κατά τρόπο σύμφωνο με το κοινοτικό ή εθνικό δίκαιο περί ανταγωνισμού.

δ) Καταβάλλει εμπροθέσμως τα τέλη που του αναλογούν σύμφωνα με το νόμο και τις κατ΄ εξουσιοδότηση αυτού κείμενες διατάξεις.

ε) Τηρεί τις υποχρεώσεις που προβλέπονται σχετικά με την τήρηση λογαριασμών σύμφωνα με το άρθρο 89 του νόμου και την πρόσβαση της ΡΑΕ σε αυτούς.

στ) Δημοσιεύει τις οικονομικές καταστάσεις του κατά τα οριζόμενα στη νομοθεσία και το καταστατικό του και παρέχει στη ΡΑΕ, κατόπιν σχετικού αιτήματός της εντός τακτής προθεσμίας, κάθε επιπλέον πληροφορία σχετικά με αυτές.

ζ) Παρέχει στη ΡΑΕ τα τεχνικά, οικονομικά, λογιστικά, εμπορικά και άλλα συναφή έγγραφα ή πληροφορίες που του ζητούνται στο πλαίσιο άσκησης των αρμοδιοτήτων του σύμφωνα με το Νόμο. Ιδίως, κοινοποιεί στη ΡΑΕ, εντός τακτής προθεσμίας και κατόπιν σχετικού αιτιολογημένου αιτήματος αυτής, αντίγραφα των πρακτικών της γενικής συνέλευσης των μετόχων, αντίγραφα των πρακτικών των συνεδριάσεων του διοικητικού του συμβουλίου, το ετήσιο σχέδιο χρηματοδότησής του, το εταιρικό επιχειρηματικό σχέδιο καθώς και στοιχεία σχετικά με δραστηριότητες του κατόχου στον ενεργειακό τομέα που δεν ρυθμίζονται από την Άδεια που του χορηγείται σύμφωνα με τον Κανονισμό.

η) Διευκολύνει τη ΡΑΕ κατά τη διεξαγωγή ελέγχων, ιδίως επιτόπιων ελέγχων των εγκαταστάσεων και ελέγχων των βιβλίων, στοιχείων και λογαριασμών του.

θ) Τηρεί τις υποχρεώσεις παροχής υπηρεσιών κοινής ωφέλειας και τις πρόσθετες υποχρεώσεις που του επιβάλλονται είτε κατά τη χορήγηση της άδειας είτε μεταγενέστερα κατά τα προβλεπόμενα στην εκάστοτε ισχύουσα νομοθεσία και ιδίως στις παραγράφους 3 και 4 του άρθρου 90 του νόμου και λαμβάνει τα μέτρα που απαιτούνται για την εκπλήρωση των ως άνω υποχρεώσεων.

2. Η παρούσα Άδεια δεν απαλλάσσει σε καμία περίπτωση τον κάτοχό της από την υποχρέωση να λάβει άλλες απαιτούμενες άδειες ή εγκρίσεις που προβλέπονται από την κείμενη νομοθεσία.

3. Ο κάτοχος της άδειας υποχρεούται να υποβάλει αίτηση τροποποίησης της Άδειάς του όταν συντρέχουν οι περιπτώσεις της παραγράφου 2 του άρθρου 17 του Κανονισμού Αδειών.

4. Ο κάτοχος της άδειας οφείλει να γνωστοποιεί στη ΡΑΕ την πρόθεσή του για μεταβολή στη μετοχική σύνθεση των μετόχων του σύμφωνα με την παράγραφο 8 του άρθρου 18 του Κανονισμού Αδειών. Σε περίπτωση που η μεταβολή του ελέγχου εμπίπτει στη διαδικασία προληπτικού ελέγχου συγκεντρώσεων σύμφωνα με το άρθρο 5 του ν. 3959/2011, ο κάτοχος της άδειας κοινοποιεί στη ΡΑΕ και αντίγραφο της απόφασης της Επιτροπής Ανταγωνισμού επί της γνωστοποιηθείσας συγκέντρωσης.

5. Ο κάτοχος της άδειας οφείλει να γνωστοποιεί στη ΡΑΕ, εντός προθεσμίας δέκα (10) ημερών, κάθε περίπτωση διάθεσης από τον κάτοχο σημαντικού περιουσιακού στοιχείου, ακινήτου ή εξοπλισμού σημαντικής αξίας που χρησιμοποιείται για την άσκηση της δραστηριότητας για την οποία χορηγείται η άδεια.

6. Οι υποχρεώσεις γνωστοποίησης των προηγούμενων παραγράφων επιβάλλονται στους κατόχους αδειών επιπροσθέτως των λοιπών υποχρεώσεων γνωστοποίησης που απορρέουν ευθέως από τις σχετικές διατάξεις του νόμου.

7. Σε περίπτωση παραβίασης των υποχρεώσεων γνωστοποίησης των προηγούμενων παραγράφων επιβάλλονται οι προβλεπόμενες στην παράγραφο 1 του άρθρου 36 του νόμου κυρώσεις.

8. Σε περίπτωση που διαπιστωθεί από τη ΡΑΕ υποβολή ψευδούς υπεύθυνης δήλωσης, ανεξάρτητα από την επιβολή τυχόν άλλων κυρώσεων που προβλέπονται από την κείμενη νομοθεσία, επιβάλλονται στο διαχειριστή οι προβλεπόμενες από τις διατάξεις του άρθρου 36 του νόμου διοικητικές κυρώσεις και εφαρμόζεται το άρθρο 20 του παρόντος κανονισμού.

Οι ως άνω Γενικοί Όροι δεσμεύουν τον κάτοχο της Άδειας Διαχείρισης Δικτύου Διανομής ως εκάστοτε ισχύουν μετά την τυχόν τροποποίησή τους.

5.Β. Τήρηση Ειδικών Όρων του Κανονισμού Αδειών για την Άδεια Διαχείρισης Δικτύου Διανομής Φυσικού Αερίου

Ο Διαχειριστής υποχρεούται να τηρεί τις διατάξεις του Παραρτήματος 5 του Τμήματος ΙΙ του Κανονισμού Αδειών «Ειδικοί όροι Άδειας Διαχείρισης Δικτύου Διανομής» όπως εκάστοτε ισχύουν.

Για την πληρότητα της παρούσας άδειας αναφέρονται οι Ειδικοί Όροι της Άδειας ακολούθως:

1. Γενικές Υποχρεώσεις

α. Ο κάτοχος της Άδειας Διαχείρισης Δικτύου Διανομής οφείλει να διατηρεί, λειτουργεί, συντηρεί, αναπτύσσει και εκμεταλλεύεται ένα αξιόπιστο, ασφαλές, τεχνικά άρτιο, αποτελεσματικό και οικονομικά αποδοτικό Δίκτυο Διανομής Αττικής, λαμβάνοντας υπόψη την δέουσα μέριμνα για την προστασία του περιβάλλοντος και την ενεργειακή απόδοση, και να παρέχει στους Χρήστες Διανομής πρόσβαση στο Δίκτυο Διανομής που διαχειρίζεται, κατά τον πλέον οικονομικό, διαφανή και άμεσο τρόπο, χωρίς διακρίσεις.

β. Ο κάτοχος της Άδειας Διαχείρισης Δικτύου Διανομής υποχρεούται να ασκεί τη βασική δραστηριότητα Διαχείρισης Δικτύου Διανομής αποκλειστικά στη γεωγραφική περιοχή για την οποία χορηγείται η άδεια.

γ. Ο κάτοχος της Άδειας Διαχείρισης Δικτύου Διανομής οφείλει να παρέχει πρόσβαση στους Χρήστες Διανομής σύμφωνα με τους όρους και τις προϋποθέσεις που καθορίζονται στον Κώδικα Διαχείρισης τους Δικτύου Διανομής, βάσει τιμολογίων που εκδίδονται σύμφωνα με τον Κανονισμό Τιμολόγησης.

δ. Ο κάτοχος της Άδειας Διαχείρισης Δικτύου Διανομής δύναται να ασκεί δραστηριότητες που δεν εμπίπτουν στο πεδίο εφαρμογής της Άδειας εφόσον αυτές εγκρίνονται από τη ΡΑΕ και εφόσον: αα) δεν επηρεάζεται η αδιάλειπτη, ασφαλής και αξιόπιστη παροχή υπηρεσιών προς τους συνδεδεμένους με το Δίκτυο Διανομής καταναλωτές και τους χρήστες αυτού και ββ) οι δραστηριότητες αυτές δεν επηρεάζουν το κόστος των δραστηριοτήτων που εμπίπτουν στο πεδίο εφαρμογής της Άδειας. Για τις δραστηριότητες αυτές, ο Διαχειριστής υποχρεούται να τηρεί χωριστούς λογιστικούς λογαριασμούς.

ε. Ο κάτοχος της Άδειας Διαχείρισης Δικτύου Διανομής οφείλει να ασφαλίζεται για την αστική ευθύνη έναντι τρίτων από την άσκηση των δραστηριοτήτων του.

στ. Στη περίπτωση που η Άδεια Διαχείρισης Δικτύου Διανομής, χορηγηθεί σε πρόσωπο άλλο εκτός του κατόχου της Άδειας Διανομής, ο κάτοχος της Άδειας Διαχείρισης Δικτύου Διανομής συνάπτει σύμβαση με τον Κάτοχο της Άδειας Διανομής με την οποία καθορίζεται το αντάλλαγμα που οφείλεται για την ανάληψη της Διαχείρισης του Δικτύου Διανομής από το συνολικά εισπρακτέο έσοδο του Δικτύου Διανομής. Η σύμβαση αυτή εγκρίνεται από τη ΡΑΕ πριν από την έναρξη της δραστηριότητας διαχείρισης του Δικτύου.

ζ. Ο κάτοχος της Άδειας Διαχείρισης Δικτύου Διανομής έχει τις υποχρεώσεις που ορίζονται στην παράγραφο 7 του άρθρου 80 του νόμου, όπως αυτές τυχόν εξειδικεύονται στην Άδεια Διαχείρισης.

η. Με την επιφύλαξη οποιασδήποτε νόμιμης υποχρέωσης κοινοποίησης πληροφοριών και ιδίως την υποχρέωση παροχής πληροφοριών στη ΡΑΕ, ο Διαχειριστής του Δικτύου Διανομής διαφυλάσσει τον εμπιστευτικό χαρακτήρα των εμπορικά ευαίσθητων πληροφοριών οι οποίες περιέρχονται εις γνώση του κατά την εκτέλεση των καθηκόντων του, και αποτρέπει τη με μεροληπτικό τρόπο κοινοποίηση πληροφοριών που αφορούν τις δικές του δραστηριότητες και ενδέχεται να παρέχουν εμπορικά πλεονεκτήματα.

θ. Ο κάτοχος της Άδειας Διαχείρισης Δικτύου Διανομής διαφυλάττει τον εμπιστευτικό χαρακτήρα των εμπορικά ευαίσθητων πληροφοριών που περιέχονται σε γνώση του στο πλαίσιο της άσκησης της δραστηριότητάς του.

2. Ανάπτυξη Δικτύου Διανομής

α. Ο κάτοχος της Άδειας Διαχείρισης Δικτύου Διανομής οφείλει να σχεδιάζει, να προγραμματίζει και να υλοποιεί την ανάπτυξη του Δικτύου Διανομής. Προς τούτο, δύο μήνες πριν τη λήξη εκάστου έτους του εγκεκριμένου Προγράμματος Ανάπτυξης, ο κάτοχος της Άδειας Διαχείρισης Δικτύου Διανομής υποβάλλει ετησίως στη ΡΑΕ προς έγκριση πενταετές Πρόγραμμα Ανάπτυξης Δικτύου Διανομής, και αιτιολογεί ειδικώς οποιαδήποτε απόκλιση από το προηγούμενο Πρόγραμμα Ανάπτυξης. Στο εν λόγω Πρόγραμμα Ανάπτυξης περιλαμβάνεται και το σχετικό χρονοδιάγραμμα ανάπτυξης του Δικτύου Διανομής.

β. Ο κάτοχος της Άδειας Διαχείρισης Δικτύου Διανομής οφείλει να αναπτύξει το Δίκτυο Διανομής σύμφωνα με το εγκεκριμένο από τη ΡΑΕ Πρόγραμμα Ανάπτυξης και το σχετικό χρονοδιάγραμμα Ανάπτυξης του Δικτύου.

γ. Ο κάτοχος της Άδειας Διαχείρισης Δικτύου Διανομής οφείλει να ενημερώνει στο τέλος κάθε ημερολογιακού εξαμήνου τη ΡΑΕ για την πρόοδο των εργασιών ανάπτυξης του Δικτύου.

δ. Σε περίπτωση που προβλέπεται σημαντική καθυστέρηση στην ανάπτυξη του Δικτύου σε σχέση με το εγκεκριμένο από τη ΡΑΕ Πρόγραμμα Ανάπτυξης, ο κάτοχος της Άδειας Διαχείρισης Δικτύου Διανομής γνωστοποιεί το γεγονός αυτό στη ΡΑΕ, συνυποβάλλοντας ειδικά αιτιολογημένη έκθεση για τις αιτίες της καθυστέρησης και τις ενέργειες στις οποίες θα προβεί προς αντιμετώπιση αυτών. Ο Διαχειριστής υποχρεούται να παρέχει στη ΡΑΕ οποιαδήποτε άλλη διευκρίνιση του ζητηθεί σχετικά.

ε. Εάν από τα στοιχεία των παραγράφων γ και δ προκύπτει οριστική αδυναμία λήψης των απαιτούμενων αδειών και εγκρίσεων ή αδυναμία υλοποίησης της ανάπτυξης του Δικτύου, εξετάζεται από τη ΡΑΕ αν συντρέχει λόγος εφαρμογής των προβλεπόμενων στο άρθρο 20 του Κανονισμού Αδειών περί ανάκλησης της άδειας.

3. Λειτουργία και Συντήρηση Δικτύου Διανομής

α. Ο κάτοχος της Άδειας Διαχείρισης Δικτύου Διανομής υποχρεούται να λειτουργεί και να συντηρεί το Δίκτυο Διανομής, σύμφωνα με τις εθνικές προδιαγραφές και τεχνικούς κανονισμούς και στην περίπτωση κατά την οποία αυτοί δεν υφίστανται, σύμφωνα με τους κανονισμούς και τις πρακτικές που εφαρμόζονται στη βιομηχανία φυσικού αερίου στα Κράτη Μέλη της Ευρωπαϊκής Ένωσης.

β. Ο κάτοχος της Άδειας Διαχείρισης Δικτύου Διανομής οφείλει να προβαίνει στις απαραίτητες επιθεωρήσεις, συντηρήσεις, επισκευές και αντικαταστάσεις του Δικτύου Διανομής, σύμφωνα με τις ως άνω προδιαγραφές.

γ. Ο κάτοχος της Άδειας Διαχείρισης Δικτύου Διανομής λαμβάνει κάθε αναγκαίο μέτρο για την ασφαλή λειτουργία του Δικτύου Διανομής Αττικής και την αποφυγή πρόκλησης σωματικής βλάβης ή περιουσιακής ζημίας. Για το σκοπό αυτό, ο κάτοχος της Άδειας αυτής οφείλει, ιδίως:

i) Να ενημερώνει άμεσα και με κάθε πρόσφορο μέσο τους καταναλωτές, τους Χρήστες, τους διαχειριστές ανάντη Συστημάτων Φυσικού Αερίου, και τους διαχειριστές ανάντη ή κατάντη Δικτύων Διανομής για τυχόν βλάβες στο Δίκτυο Διανομής και τον εκτιμώμενο χρόνο αποκατάστασης αυτών.

ii) Να ενημερώνει τους καταναλωτές σχετικά με ενδεχόμενους κινδύνους από τη χρήση του φυσικού αερίου.

iii) Να οργανώσει τηλεφωνική υπηρεσία στην οποία μπορούν να αναφέρονται τυχόν καταστάσεις εκτάκτου ανάγκης και ιδίως διαρροές φυσικού αερίου.

4. Κώδικας Διαχείρισης Δικτύου Διανομής και Κανονισμός Μετρήσεων

α. Ο Διαχειριστής οφείλει να διασφαλίζει την επίτευξη των στόχων απόδοσης για τη δραστηριότητα της διαχείρισης δικτύου διανομής, όσον αφορά τις απώλειες, την αξιοπιστία τροφοδότησης, την εξισορρόπηση φορτίου, την αντιμετώπιση εκτάκτων αναγκών και την ποιότητα εξυπηρέτησης των Πελατών, όπως καθορίζονται στον Κώδικα Διαχείρισης του Δικτύου Διανομής.

β. Ο Διαχειριστής οφείλει να τηρεί τον Κανονισμό Μετρήσεων Δικτύου Διανομής καθώς και τα ρυθμιστικά κείμενα που απορρέουν από αυτόν.

γ. Ο Διαχειριστής οφείλει να εγκαθιστά, να συντηρεί, να αντικαθιστά και να διασφαλίζει την καλή λειτουργία των μετρητικών διατάξεων που εγκαθίστανται στο Δίκτυο Διανομής, σύμφωνα με τις διατάξεις του Κώδικα Διαχείρισης του Δικτύου Διανομής και του Κανονισμού Μετρήσεων.

δ. Ο Διαχειριστής οφείλει να παρέχει στους Χρήστες του Δικτύου Διανομής και τους Διαχειριστές των Διασυνδεδεμένων Συστημάτων Φυσικού Αερίου και Δικτύων Διανομής τις πληροφορίες που απαιτούνται για την αποτελεσματική πρόσβαση στο δίκτυο διανομής, σύμφωνα με τους όρους και τις προϋποθέσεις του Κώδικα Διαχείρισης Δικτύου Διανομής.

ε. Ο διαχειριστής οφείλει να διασφαλίζει τη δυνατότητας προσέλκυσης νέων καταναλωτών και της σύνδεσής τους στο Δίκτυο σύμφωνα με τους όρους και τις προϋποθέσεις που καθορίζονται στον Κώδικα Διαχείρισης Δικτύου Διανομής.

5. Κανονισμός Τιμολόγησης Δικτύου Διανομής και Τιμολόγια Χρήσης Δικτύου Διανομής

α. Ο κάτοχος της Άδειας Διαχείρισης Δικτύου Διανομής οφείλει, εντός πέντε (5) ημερών από την έγκριση των Τιμολογίων Χρήσης του Δικτύου Διανομής από τη ΡΑΕ, να δημοσιεύει τα τιμολόγια χρήσης του Δικτύου Διανομής, κατά τα οριζόμενα στο άρθρο 88 του νόμου.

β. Ο κάτοχος της Άδειας Διαχείρισης Δικτύου Διανομής οφείλει να δημοσιεύει κατάλογο των χρεώσεων για πρόσθετες υπηρεσίες που παρέχει στους Χρήστες του Δικτύου, όπως υπηρεσίες καταγραφής ενδείξεων μετρητών καταναλωτών κ.α.

6. Σύνδεση Καταναλωτών με το Δίκτυο Διανομής

Ο κάτοχος της Άδειας Διαχείρισης Δικτύου Διανομής οφείλει να μην προβαίνει σε διακρίσεις μεταξύ Τελικών Πελατών σε ό,τι αφορά τους όρους σύνδεσης των εγκαταστάσεών τους με το Δίκτυο Διανομής Αττικής. Για το σκοπό αυτό ο Διαχειριστής οφείλει:

α) Να κάνει δεκτές όλες τις αιτήσεις σύνδεσης Τελικών Πελατών που πληρούν τα κριτήρια που τίθενται στον Κώδικα Διαχείρισης Δικτύου Διανομής και των οποίων οι εγκαταστάσεις βρίσκονται στο Δίκτυο Διανομής και να προβαίνει σε υλοποίηση των συνδέσεων εντός εύλογου χρονικού διαστήματος, σύμφωνα με τους όρους του Κώδικα Διαχείρισης Δικτύου Διανομής.

β) Να αιτιολογεί επαρκώς κάθε περίπτωση άρνησης σύνδεσης.

γ) Να καταρτίζει, να υποβάλλει στη ΡΑΕ προς έγκριση και ακολούθως να δημοσιεύει Πρότυπη Σύμβαση Σύνδεσης με το Δίκτυο Διανομής, στην οποία περιλαμβάνονται, ιδίως, οι όροι σύνδεσης, σύμφωνα με τον Κώδικα Διαχείρισης Δικτύου Διανομής, τα εκάστοτε ισχύοντα τέλη σύνδεσης και τα δικαιώματα και οι υποχρεώσεις των αντισυμβαλλομένων και, ιδίως, η διαδικασία επίλυσης διαφορών.

δ) Να μην τροποποιεί μονομερώς και με δυσμενέστερους όρους τις Συμβάσεις Σύνδεσης που συνάπτει με τους καταναλωτές.

ε) Να καταρτίζει και να δημοσιεύει ετησίως κατάσταση τελών σύνδεσης με το Δίκτυο Διανομής, για κάθε κατηγορία καταναλωτή και να μη μεταβάλλει την κατάσταση αυτή κατά τη διάρκεια του αντίστοιχου έτους. Τα τέλη σύνδεσης θα καθορίζονται με τρόπο ώστε, βάσει εύλογων προβλέψεων όσον αφορά τον αριθμό και το είδος των συνδέσεων, ο Διαχειριστής να ανακτά κατά μέσο όρο το κόστος για κάθε κατηγορία σύνδεσης. Τα Τέλη Σύνδεσης καθώς και Τιμολόγια κάθε άλλης Επικουρικής Υπηρεσίας εγκρίνονται από τη ΡΑΕ.

στ) Το αργότερο έως την 30η Οκτωβρίου κάθε έτους, ο Διαχειριστής υποβάλλει στη ΡΑΕ προς έγκριση τα προτεινόμενα Τέλη Σύνδεσης του επόμενου έτους.

7. Πρόσβαση Χρηστών στο Δίκτυο Διανομής

Ο κάτοχος της Άδειας Διαχείρισης Δικτύου Διανομής οφείλει να μην προβαίνει σε διακρίσεις μεταξύ Χρηστών του Δικτύου και των κατηγοριών Χρηστών του Δικτύου σε ό,τι αφορά τους όρους πρόσβασης στο Δίκτυο Διανομής. Οφείλει επίσης να διασφαλίζει την πρόσβαση των Χρηστών του Δικτύου κατά τον πλέον οικονομικό, διαφανή και άμεσο τρόπο. Για τους σκοπούς αυτούς ο κάτοχος της Άδειας Διαχείρισης Δικτύου Διανομής οφείλει:

α) Να κάνει δεκτές όλες τις αιτήσεις πρόσβασης στο Δίκτυο Διανομής που πληρούν τα κριτήρια που τίθενται στον Κώδικα Διαχείρισης Δικτύου Διανομής και να αιτιολογεί ειδικά κάθε περίπτωση άρνησης πρόσβασης, σύμφωνα με τους όρους του Κώδικα Διαχείρισης Δικτύου Διανομής.

β) Να καταρτίζει, να υποβάλλει στη ΡΑΕ προς έγκριση και ακολούθως να δημοσιεύει Πρότυπη Σύμβαση Χρήσης Δικτύου Διανομής, στην οποία περιλαμβάνονται ιδίως οι όροι χρήσης του Δικτύου Διανομής, σύμφωνα με τον Κώδικα Διαχείρισης Δικτύου Διανομής, και καθορίζονται τα δικαιώματα και οι υποχρεώσεις των αντισυμβαλλομένων και, ιδίως, η διαδικασία επίλυσης διαφορών.

γ) Να δημοσιεύει τον εγκεκριμένο από τη ΡΑΕ κατάλογο χρεώσεων για Επικουρικές Υπηρεσίες που παρέχει στους Χρήστες του Δικτύου.

8. Υποβολή Στοιχείων

α. Ο κάτοχος της Άδειας Διαχείρισης Δικτύου Διανομής υποβάλλει στη ΡΑΕ, βάσει του Κώδικα Διαχείρισης Δικτύου Διανομής, μέχρι την 1η Νοεμβρίου κάθε έτους, πενταετές Πρόγραμμα Ανάπτυξης του Δικτύου Διανομής με το οποίο καθορίζονται ιδίως τα έργα και το χρονοδιάγραμμα ανάπτυξης του Δικτύου, λαμβανομένων υπόψη ιδίως της εξέλιξης της ζήτησης, των αναγκών σύνδεσης νέων χρηστών, των αναγκών βελτίωσης της αποδοτικότητας, της ασφάλειας λειτουργίας και της ποιότητας υπηρεσιών του Διαχειριστή Δικτύου Διανομής, της εφαρμογής νέων τεχνολογιών και ενιαίων, κατά το δυνατόν, τεχνικών προδιαγραφών και της προστασίας του περιβάλλοντος. Στο Πρόγραμμα Ανάπτυξης, εκτός από τα στοιχεία που αναφέρονται στο άρθρο 58 του Κώδικα Διαχείρισης Δικτύου Διανομής, περιλαμβάνονται και τα ακόλουθα στοιχεία για κάθε έτος:

i) Σχεδιασμός σχετικά με την ανάπτυξη του Δικτύου, με ανάλυση ανά Δήμο σχετικά με το μήκος νέου Δικτύου Διανομής μέσης και χαμηλής πίεσης, τις περιοχές ανάπτυξης του Δικτύου και το αντίστοιχο κόστος.

ii) Εκτιμήσεις σχετικά με τον αριθμό νέων καταναλωτών που θα συνδεθούν με το Δίκτυο Διανομής.

iii) Εκτιμήσεις σχετικά με την ποσότητα φυσικού αερίου που θα διανεμηθεί μέσω του Δικτύου για κάθε κατηγορία καταναλωτών.

β. Ο κάτοχος της Άδειας Διαχείρισης Δικτύου Διανομής συντάσσει και υποβάλλει στη ΡΑΕ έκθεση παρακολούθησης της ζήτησης Φυσικού Αερίου, εντός τριών (3) μηνών από τη λήξη κάθε έτους, σχετικά με τη δραστηριότητα του κατόχου της Άδειας κατά το προηγούμενο έτος, ιδίως αναφορικά με:

i) Τον αριθμό νέων καταναλωτών που συνδέθηκαν με το Δίκτυο Διανομής κατά το εν λόγω έτος και τον αριθμό του συνόλου των καταναλωτών που εξυπηρετεί το εν λόγω Δίκτυο.

ii) Την ποσότητα φυσικού αερίου που διανεμήθηκε μέσω του Δικτύου για κάθε κατηγορία καταναλωτών.

iii) Στοιχεία σχετικά με τους Χρήστες του Δικτύου και ιδίως τον αριθμό καταναλωτών που εξυπηρετεί κάθε Χρήστης και την αντίστοιχη ποσότητα φυσικού αερίου.

iv) Άλλα στοιχεία σύμφωνα με τα προβλεπόμενα στον εγκεκριμένο από τη ΡΑΕ Κώδικα Διαχείρισης Δικτύου Διανομής.

γ. Ο κάτοχος της Άδειας Διαχείρισης Δικτύου Διανομής υποβάλλει στη ΡΑΕ εντός έξι (6) μηνών από τη λήξη κάθε έτους τις οικονομικές καταστάσεις για το εν λόγω έτος, καθώς και τους λογιστικά διαχωρισμένους λογαριασμούς, σύμφωνα με το άρθρο 89 του νόμου.

δ. Ο διαχειριστής οφείλει να υποβάλει οποιαδήποτε άλλη πληροφορία ή στοιχείο ζητηθεί από τη ΡΑΕ για την εκπλήρωση των καθηκόντων της.

9. Νομική και Λειτουργική Ανεξαρτησία Κατόχου Άδειας Διαχείρισης Δικτύου Διανομής

α. Ο κάτοχος της Άδειας Διαχείρισης Δικτύου Διανομής οφείλει, εντός ενός (1) μήνα από την ημέρα κατά την οποία σημειώθηκε υπέρβαση του προβλεπόμενου στην παράγραφο 6 του άρθρου 80 του νόμου ορίου των 100.000 συνδεδεμένων πελατών, να ενημερώσει εγγράφως την ΡΑΕ για το γεγονός αυτό και εντός ενός (1) μήνα να υποβάλει στη ΡΑΕ έγγραφα που να αποδεικνύουν την συμμόρφωσή του με τις διατάξεις της παραγράφου 5 του άρθρου 80 του νόμου.

β. Με την επιφύλαξη των διατάξεων της παραγράφου 6 του άρθρου 80 και των άρθρων 80Α έως 80Γ του νόμου, ο Διαχειριστής που μετέχει σε Κάθετα Ολοκληρωμένη Επιχείρηση Φυσικού Αερίου ή Ηλεκτρικής Ενέργειας, λαμβάνει κάθε αναγκαίο μέτρο για τη διασφάλιση της νομικής και λειτουργικής του ανεξαρτησίας έναντι της Κάθετα Ολοκληρωμένης Επιχείρησης και ιδίως οφείλει να συμμορφώνεται με τις διατάξεις των υποπαραγράφων (α) και (β) της παραγράφου 5 του άρθρου 80 του νόμου.

10. Διαλειτουργικότητα Δικτύων Διανομής

α. Κατά την ανάπτυξη και λειτουργία του Δικτύου Διανομής, ο κάτοχος της Άδειας Διαχείρισης Δικτύου Διανομής λαμβάνει κάθε αναγκαίο μέτρο και εφαρμόζει τεχνικούς κανόνες και προδιαγραφές ώστε να διασφαλίζεται η διαλειτουργικότητα του Δικτύου Διανομής με το ΕΣΦΑ, άλλα ΑΣΦΑ ή Δίκτυα Διανομής σύμφωνα με την κείμενη νομοθεσία ή, εφόσον αυτή δεν υφίσταται, τις προδιαγραφές, κανονισμούς και πρακτικές που εφαρμόζονται στην Ευρωπαϊκή Ένωση.

β. Ο κάτοχος της Άδειας Διαχείρισης Δικτύου Διανομής παρέχει σε κάθε άλλον Διαχειριστή Συστήματος Διανομής, Μεταφοράς, ΥΦΑ ή/και σε Διαχειριστή συστήματος Αποθήκευσης, επαρκείς πληροφορίες προκειμένου να εξασφαλίζεται ότι η μεταφορά και η αποθήκευση του φυσικού αερίου διενεργείται κατά τρόπο συμβατό με την ασφαλή και αποτελεσματική λειτουργία του διασυνδεμένου Δικτύου.

Οι ως άνω Ειδικοί Όροι δεσμεύουν τον κάτοχο της Άδειας Διαχείρισης Δικτύου Διανομής ως εκάστοτε ισχύουν μετά από τυχόν τροποποίησή τους.

5.Γ. Πρόσθετοι Ειδικοί Όροι και Υποχρεώσεις.

1. Ο κάτοχος της Άδειας Διαχείρισης Δικτύου Διανομής οφείλει να συνεργάζεται με τους διαχειριστές των Διασυνδεδεμένων Συστημάτων Φυσικού Αερίου και Δικτύων Διανομής για την κατάρτιση και εφαρμογή κατάλληλων πρωτοκόλλων επικοινωνίας και συνεργασίας, ώστε να διασφαλίζεται η καλή και απρόσκοπτη λειτουργία των Δικτύων ευθύνης τους, η άσκηση των αρμοδιοτήτων τους και η εύρυθμη λειτουργία των αγορών στις οποίες τυγχάνουν διαπραγμάτευσης ενεργειακά προϊόντα, όπως αυτά ορίζονται με τον Κανονισμό (ΕΕ) 1227/2011 (ΕΕΕΕ L 326/1) και υπό τους όρους και τις προϋποθέσεις του Κώδικα Διαχείρισης Δικτύου Διανομής αναφορικά με τη συμμετοχή σε αυτές τις αγορές για την παροχή των υπηρεσιών εξισορρόπησης.

2. Επιχειρηματικό Σχέδιο και Χρηματοδότηση Ανάπτυξης Δικτύου Διανομής

α. Δεδομένου ότι συμπίπτουν στο πρόσωπο της εταιρείας «Εταιρεία Διανομής Αερίου Αττικής» οι ιδιότητες του κατόχου, αφενός της άδειας διανομής, αφετέρου της άδειας διαχείρισης δικτύου διανομής, ο κάτοχος της Άδειας Διαχείρισης υποβάλλει στην Αρχή προς έγκριση έως την 1η Νοεμβρίου εκάστου έτους Πρόγραμμα Ανάπτυξης, στο οποίο ενσωματώνεται το Επιχειρηματικό Σχέδιο. Το Επιχειρηματικό Σχέδιο καταρτίζεται από τον κάτοχο της Άδειας Διανομής και πρέπει να αναφέρει ρητώς τον τρόπο χρηματοδότησης της ανάπτυξης του Δικτύου Διανομής και να είναι συμβατό με την οργανωτική δομή και το προσωπικό, που δέον να έχει ο Διαχειριστής για την προσήκουσα εκπλήρωση των καθηκόντων του. Περαιτέρω, ο Κάτοχος της Άδειας Διαχείρισης δεν προβαίνει σε οποιαδήποτε μείωση του Μετοχικού του Κεφαλαίου, χωρίς τη συναίνεση της Αρχής, η οποία χορηγείται ρητώς ή σιωπηρώς εντός χρονικού διαστήματος ενός (1) μηνός, από την ενημέρωσή της.

3. Νομική και Λειτουργική Ανεξαρτησία

α. Ο Κάτοχος της Άδειας Διαχείρισης Δικτύου Διανομής ενεργεί πάντα κατά τρόπο που να διασφαλίζει ότι διαθέτει τους πόρους που χρειάζεται για την ομαλή και αποτελεσματική διενέργεια της δραστηριότητας της Διαχείρισης Δικτύου Διανομής Φυσικού Αερίου και ειδικότερα για την ανάπτυξη και διατήρηση αποτελεσματικού, ασφαλούς και οικονομικού δικτύου διανομής. Επίσης στελεχώνεται με όλο το ανθρώπινο δυναμικό και εξοπλίζεται με όλους τους τεχνικούς, υλικούς και οικονομικούς πόρους που είναι απαραίτητοι για την εκπλήρωση των υποχρεώσεων του στο πλαίσιο του νόμου και της παρούσας άδειας.

β. Ο Κάτοχος της Άδειας Διαχείρισης Δικτύου Διανομής οφείλει να διατηρεί τις απαραίτητες τεχνικές γνώσεις και εμπειρία για την άρτια και ασφαλή διαχείριση και εκμετάλλευση του Δικτύου Διανομής σύμφωνα με την ισχύουσα νομοθεσία. Για το λόγο αυτό πρέπει να διαθέτει και να διατηρεί το κατάλληλο προσωπικό και την οργανωτική και διοικητική δομή που είναι συμβατά με την εκπλήρωση του σκοπού της Άδειας και το Επιχειρηματικό του Σχέδιο. Επιπλέον, ο Κάτοχος της Άδειας αυτής οφείλει να συμμορφώνεται σε σχετικές κατευθύνσεις της Αρχής και να ενημερώνει άμεσα την Αρχή για κάθε σημαντική μεταβολή της οργανωτικής του δομής.

γ. Η συνολική οργανωτική δομή και το καταστατικό του Διαχειριστή διασφαλίζουν την ουσιαστική ανεξαρτησία του από την Κάθετα Ολοκληρωμένη Επιχείρηση. Η Κάθετα Ολοκληρωμένη Επιχείρηση απαγορεύεται να ορίζει τη συμπεριφορά του Διαχειριστή σε σχέση με τις καθημερινές δραστηριότητές του και τη διαχείριση του Δικτύου Διανομής.

δ. Κατά την εκτέλεση των καθηκόντων του σύμφωνα με τους όρους του νόμου της παρούσας Άδειας και του Κώδικα Διαχείρισης Δικτύου Διανομής, ο Διαχειριστής δεν προβαίνει σε διακρίσεις κατά προσώπων ή φορέων και δεν περιορίζει, στρεβλώνει ή παρεμποδίζει τον ανταγωνισμό στον τομέα της παραγωγής ή προμήθειας Φυσικού Αερίου.

ε. Όλες οι εμπορικές και οικονομικές σχέσεις μεταξύ των μερών της Κάθετα Ολοκληρωμένης Επιχείρησης και του Διαχειριστή, συμπεριλαμβανομένης της χορήγησης δανείων, θα πρέπει να είναι σύμφωνες με τις συνθήκες της αγοράς. Ο Διαχειριστής υποχρεούται να διατηρεί λεπτομερή αρχεία των εν λόγω εμπορικών και οικονομικών σχέσεων και να τα θέτει στη διάθεση της ΡΑΕ κατόπιν αιτήσεώς της.

στ. Ο Διαχειριστής υποβάλλει προς έγκριση στη ΡΑΕ όλες τις εμπορικές και οικονομικές συμφωνίες με την Κάθετα Ολοκληρωμένη Επιχείρηση.

ζ. Οι υποχρεώσεις πληροφόρησης των μετόχων σύμφωνα με τις διατάξεις του κ.ν. 2190/1920 σε καμία περίπτωση δεν επιτρέπεται να συνεπάγονται την κοινοποίηση εκ μέρους του Διαχειριστή εμπορικά ευαίσθητων πληροφοριών στην Κάθετα Ολοκληρωμένη Επιχείρηση Φυσικού Αερίου. Αποφάσεις της Γενικής Συνέλευσης ή του Διοικητικού Συμβουλίου του Διαχειριστή, οι οποίες έρχονται σε αντίθεση με τις ρυθμίσεις του νόμου και των όρων της παρούσης Αδείας είναι αυτοδικαίως άκυρες.

η. Ο κάτοχος της Άδειας Διαχείρισης Δικτύου Διανομής που μετέχει σε Κάθετα Ολοκληρωμένη Επιχείρηση Φυσικού Αερίου ή Ηλεκτρικής Ενέργειας, λαμβάνει κάθε αναγκαίο μέτρο για τη διασφάλιση της νομικής και λειτουργικής του ανεξαρτησίας έναντι της Κάθετα Ολοκληρωμένης Επιχείρησης και ιδίως οφείλει να συμμορφώνεται με τις διατάξεις της παραγράφου 5 του άρθρου 80 του νόμου όπως εξειδικεύονται κατωτέρω:

(i) Τα μέλη του διοικητικού συμβουλίου του κατόχου της Άδειας Διαχείρισης Δικτύου Διανομής, οι γενικοί διευθυντές, οι διευθυντές, και κάθε άλλο πρόσωπο που ασκεί διοίκηση, ή λαμβάνει αποφάσεις σχετικά με το Δίκτυο Διανομής πρέπει, κατά τη διάρκεια της θητείας τους, να είναι ανεξάρτητα και να μη συνδέονται με οποιαδήποτε σχέση εργασίας, έργου ή εντολής ή άλλη επιχειρηματική ή επαγγελματική σχέση και να μην έχουν κάποια ευθύνη ή συμφέρον με κλάδο ή τμήμα ή άλλη Συνδεδεμένη επιχείρηση της Κάθετα Ολοκληρωμένης Επιχείρησης Φυσικού Αερίου ή Ηλεκτρικής Ενέργειας κατά την έννοια του άρθρου 32 του ν.4308/2014, που έχουν την ευθύνη άμεσα ή έμμεσα για τη λειτουργία της παραγωγής, μεταφοράς και προμήθειας φυσικού αερίου.

(ii) Τα μέλη του διοικητικού συμβουλίου του κατόχου της Άδειας Διαχείρισης Δικτύου Διανομής, οι γενικοί διευθυντές, οι διευθυντές, και κάθε άλλο πρόσωπο που ασκεί διοίκηση, ή λαμβάνει αποφάσεις σχετικά με το Δίκτυο Διανομής, κατά τη διάρκεια της θητείας τους, δεν κατέχουν μετοχές, στην Κάθετα Ολοκληρωμένη Επιχείρηση Φυσικού Αερίου ή Ηλεκτρικής Ενέργειας ή σε συνδεδεμένη με αυτήν επιχείρηση κατά την έννοια του άρθρου 32 του ν.4308/2014, που έχουν την ευθύνη άμεσα η έμμεσα για τη λειτουργία της παραγωγής, μεταφοράς και προμήθειας φυσικού αερίου.

(iii) Η αμοιβή στην οποία περιλαμβάνονται οι πάσης φύσης αποδοχές και παροχές καθώς και τα κίνητρα των μελών του διοικητικού συμβουλίου των γενικών διευθυντών, των διευθυντών και κάθε άλλου προσώπου που ασκεί διοίκηση ή λαμβάνει αποφάσεις σχετικά με τη Διαχείριση του Δικτύου Διανομής συνδέονται αποκλειστικά με την δραστηριότητα του κατόχου της Άδειας Διαχείρισης Δικτύου Διανομής. Απαγορεύεται να συνδέονται με την απόδοση ή την κερδοφορία κλάδου ή τμήματος ή συνδεδεμένης επιχείρησης της Κάθετα Ολοκληρωμένης Επιχείρησης Φυσικού Αερίου ή Ηλεκτρικής ενέργειας, που έχουν την ευθύνη άμεσα ή έμμεσα για την λειτουργία της παραγωγής, μεταφοράς και προμήθειας φυσικού αερίου.

(iv) Η ΡΑΕ δύναται να υποβάλει αντιρρήσεις σχετικά με τον διορισμό, την ανανέωση, την παύση αλλά και το πλαίσιο εργασίας -συμπεριλαμβανομένης της αμοιβής, της διάρκειας και της φύσης της απασχόλησης- των μελών του Διοικητικού Συμβουλίου (ΔΣ), εντός χρονικού διαστήματος ενός (1) μηνός από την κοινοποίηση των ανωτέρω στην Αρχή. Ο Κάτοχος της Άδειας οφείλει σχετικώς να ενημερώνει αμελλητί τη ΡΑΕ, καθώς και να συμμορφώνεται με τις συναφείς τυχόν αποφάσεις της Αρχής. Ειδικότερα, ως προς τον ορισμό των μελών του ΔΣ, η ΡΑΕ διασφαλίζει την πλήρωση των προϋποθέσεων της επαγγελματικής ανεξαρτησίας και προσήκουσας επάρκειας. Σε περίπτωση καταγγελίας της σύμβασής τους ή οποιασδήποτε άλλης μορφής πρόωρης λήξης της απασχόλησής τους, τα μέλη του Διοικητικού Συμβουλίου δύνανται να προσφύγουν στη ΡΑΕ, κατά τις διατάξεις του άρθρου 34 του νόμου, ώστε να ελεγχθεί η τυχόν σύνδεση της ανωτέρω παύσης τους με λόγους που συνδέονται με την ανεξαρτησία τους και την προσήκουσα εκτέλεση των καθηκόντων τους, σε εκπλήρωση των υποχρεώσεων του Διαχειριστή εκ του κείμενου πλαισίου. Περαιτέρω, οι λόγοι ανάκλησης ή αντικατάστασης των μελών του διοικητικού συμβουλίου του κατόχου της Άδειας Διαχείρισης Δικτύου Διανομής με πρωτοβουλία της Κάθετα Ολοκληρωμένης επιχείρησης ή συνδεμένης με αυτήν επιχείρησης πρέπει να απαριθμούνται περιοριστικά στο καταστατικό του.

(v) Ο κάτοχος της Άδειας Διαχείρισης Δικτύου Διανομής λαμβάνει μέτρα ώστε, στις συναλλαγές του να μην προκαλείται σύγχυση όσον αφορά στην χωριστή ταυτότητα του κλάδου προμήθειας είτε της Κάθετα Ολοκληρωμένης επιχείρησης Φυσικού Αερίου ή Ηλεκτρικής Ενέργειας είτε της συνδεδεμένης με αυτήν επιχείρησης. Ιδίως, δεν χρησιμοποιεί λογότυπο που προκαλεί σχετική σύγχυση, δεν προβαίνει επιλεκτικά σε αναρτήσεις στην ιστοσελίδα του συνδέσμων προς την ιστοσελίδα των ως άνω επιχειρήσεων και υπό την επιφύλαξη της παραγρά-

φου 17 του άρθρου 80Α δεν στεγάζεται στο ίδιο κτίριο γραφείων με αυτές.

(vi) Ο κάτοχος της Άδειας Διαχείρισης Δικτύου Διανομής υποχρεούται να λαμβάνει κάθε αναγκαίο μέτρο ώστε να αποφεύγονται διασταυρούμενες επιδοτήσεις μεταξύ της δραστηριότητας της διανομής και αυτής της παραγωγής ή προμήθειας ή άλλης δραστηριότητας.

4. Πρόγραμμα Συμμόρφωσης

α. Ο κάτοχος της Άδειας Διαχείρισης Δικτύου Διανομής υποχρεούται να καταρτίσει και να θέσει σε εφαρμογή Πρόγραμμα Συμμόρφωσης στο οποίο αναφέρονται τα μέτρα που λαμβάνονται προκειμένου να αποκλείεται η διακριτική συμπεριφορά κατά προσώπων ή φορέων και να διασφαλίζεται ότι δεν περιορίζεται, στρεβλώνεται ή παρεμποδίζεται ο ανταγωνισμός.

β. Στο Πρόγραμμα Συμμόρφωσης καθορίζονται επίσης οι συγκεκριμένες υποχρεώσεις των εργαζομένων του Διαχειριστή για την επίτευξη των εν λόγω στόχων.

γ. Το Πρόγραμμα Συμμόρφωσης υποβάλλεται στην ΡΑΕ προς έγκριση εντός ενός μήνα από τη χορήγηση της Άδειας Διαχείρισης Δικτύου Διανομής.

δ. Το εγκεκριμένο Πρόγραμμα Συμμόρφωσης αναρτάται στην ιστοσελίδα του Διαχειριστή εντός πέντε (5) ημερών από την έγκρισή του από τη ΡΑΕ.

5. Υπεύθυνος Συμμόρφωσης

i) Το επιφορτισμένο με την παρακολούθηση του Προγράμματος Συμμόρφωσης στέλεχος ή όργανο, ήτοι ο Υπεύθυνος Συμμόρφωσης του Διαχειριστή Δικτύου Διανομής (φυσικό ή νομικό πρόσωπο), ενεργεί πλήρως ανεξάρτητα σύμφωνα με τις απαιτήσεις του ενωσιακού πλαισίου, και ορίζεται από το Διοικητικό Συμβούλιο του Διαχειριστή, με την επιφύλαξη της εκ των προτέρων έγκρισης της ΡΑΕ. Η ΡΑΕ δύναται εντός τριών (3) εβδομάδων από την ανωτέρω γνωστοποίηση να εγείρει αντιρρήσεις ως προς την ανεξαρτησία και την επαγγελματική επάρκεια του Υπεύθυνου Συμμόρφωσης. Η Αρχή διατηρεί το δικαίωμα υποβολής αντιρρήσεων κατά του ορισμένου Υπεύθυνου Συμμόρφωσης, καθ’ όλη τη διάρκεια της θητείας του, εφόσον ανακύψουν συναφώς αμφιβολίες.

ii) Ο Υπεύθυνος Συμμόρφωσης δεν επιτρέπεται να κατέχει άλλη επαγγελματική θέση ή ευθύνη στον Διαχειριστή, η οποία να έρχεται σε σύγκρουση με τις αρμοδιότητές του. Οι όροι που διέπουν τη διάρκεια, την ανανέωση και τη λήξη της θητείας του Υπεύθυνου Συμμόρφωσης και οι λόγοι κάθε προτεινόμενης απόφασης λήξης της περιόδου απασχόλησης, κοινοποιούνται στη ΡΑΕ για τη συναίνεσή της. Σχετικώς, η Αρχή δύναται να υποβάλει αντιρρήσεις εντός τριών (3) εβδομάδων από την ανωτέρω γνωστοποίηση. Ο Κάτοχος της Άδειας οφείλει να συμμορφωθεί προς την απόφαση της Αρχής.

iii) Ο Υπεύθυνος Συμμόρφωσης πρέπει να διαθέτει την κατάλληλη κατάρτιση, η οποία αποδεικνύεται από τους τίτλους σπουδών του(ων) προσώπου(ων) που τον αποτελεί(ούν) καθώς και την αποδεδειγμένη εξειδικευμένη γνώση, εμπειρία και τεχνογνωσία στο αντικείμενο της ρύθμισης Συστημάτων Μεταφοράς και Δικτύων Διανομής. Ειδικότερα, πρέπει να γνωρίζει επαρκώς το ευρωπαϊκό και εθνικό ρυθμιστικό πλαίσιο, σχετικά με την διανομή φυσικού αερίου και τον τρόπο λειτουργίας της αγοράς φυσικού αερίου.

iv) Ο Υπεύθυνος Συμμόρφωσης είναι αρμόδιος για:

(α) τη σύνταξη και υποβολή προς έγκριση στη ΡΑΕ του Προγράμματος Συμμόρφωσης,

(β) την παρακολούθηση της εκτέλεσης του Προγράμματος Συμμόρφωσης,

(γ) την εκπόνηση ετήσιας έκθεσης στην οποία παρουσιάζονται όλα τα μέτρα που ελήφθησαν για την εκτέλεση του Προγράμματος Συμμόρφωσης και την υποβολή της στη ΡΑΕ,

(δ) την υποβολή έκθεσης στο Διοικητικό Συμβούλιο και την έκδοση συστάσεων σχετικά με το Πρόγραμμα Συμμόρφωσης και την εκτέλεσή του,

(ε) την παρουσίαση προς τη ΡΑΕ (χωρίς να απαιτείται πρότερη Έγκριση του Διοικητικού Συμβουλίου ή άλλου οργάνου του Διαχειριστή) κάθε ουσιαστικής παράβασης ως προς την εφαρμογή του Προγράμματος Συμμόρφωσης,

(στ) την υποβολή έκθεσης στη ΡΑΕ για όλες τις εμπορικές και οικονομικές σχέσεις μεταξύ της Κάθετα Ολοκληρωμένης Επιχείρησης Φυσικού Αερίου και του Διαχειριστή.

v) Ο Υπεύθυνος Συμμόρφωσης λαμβάνει μέρος σε όσες συναντήσεις εργασίες θεωρεί κρίσιμες για τη διευκόλυνση της τήρησης των καθηκόντων του και δύναται να δίνει κατευθύνσεις σχετικά με τη διευκόλυνση της συμμόρφωσης του Διαχειριστή.

vi) Το Διοικητικό Συμβούλιο του Διαχειριστή οφείλει να μην παρεμποδίζει με οποιοδήποτε τρόπο τη άμεση επικοινωνία του Υπευθύνου Συμμόρφωσης με τη Ρυθμιστική Αρχή Ενέργειας και ιδίως να μην απαιτείται η έγκριση του Διοικητικού Συμβουλίου ή άλλου διοικητικού οργάνου του Διαχειριστή.

vii) Οι όροι που διέπουν την εντολή ή οι όροι απασχόλησης του Υπευθύνου Συμμόρφωσης, περιλαμβανομένης και της διάρκειας της εντολής του, υπόκεινται στην προηγούμενη έγκριση της ΡΑΕ. Σε κάθε περίπτωση, οι ως άνω όροι εξασφαλίζουν την ανεξαρτησία του Υπευθύνου Συμμόρφωσης, συμπεριλαμβανομένης της παροχής όλων των πόρων που απαιτούνται για την εκπλήρωση των καθηκόντων του. Κατά τη διάρκεια της εντολής του, ο Υπεύθυνος Συμμόρφωσης δεν επιτρέπεται να κατέχει άλλη επαγγελματική θέση, ευθύνη ή συμφέρον, άμεσα ή έμμεσα, στην Κάθετα Ολοκληρωμένη Επιχείρηση Φυσικού Αερίου ή σε οποιονδήποτε κλάδο ή τμήμα της ή άλλη Συνδεδεμένη Επιχείρησή της ή στους ελέγχοντες μετόχους της.

viii) Ο Υπεύθυνος Συμμόρφωσης υποβάλλει τακτικά έκθεση προς τη ΡΑΕ. Σε κάθε περίπτωση, ο Υπεύθυνος Συμμόρφωσης υποβάλλει στη ΡΑΕ μέχρι και την 31η Μαρτίου εκάστου έτους, ετήσια έκθεση στην οποία περιγράφονται τα μέτρα που έχουν ληφθεί σχετικά με την τήρηση του προγράμματος συμμόρφωσης, η οποία δημοσιεύεται στην ιστοσελίδα του Διαχειριστή εντός πέντε (5) ημερών από την υποβολή της στη ΡΑΕ. Με βάση τις εκθέσεις του Υπευθύνου Συμμόρφωσης, η ΡΑΕ αξιολογεί κάθε έτος την ανεξαρτησία του Διαχειριστή και μπορεί με απόφασή της να επιβάλει την τροποποίηση

του Προγράμματος Συμμόρφωσης, ώστε να διασφαλίζεται η ανεξαρτησία και η αμεροληψία του Διαχειριστή υποδεικνύοντας για το σκοπό αυτόν τα κατάλληλα μέτρα. Ο Διαχειριστής υποχρεούται να συμμορφωθεί με τις υποδείξεις της ΡΑΕ και να υποβάλει προς έγκριση, νέο Πρόγραμμα Συμμόρφωσης εντός προθεσμίας δεκαπέντε (15) εργάσιμων ημερών από την κοινοποίηση της απόφασης της ΡΑΕ. Η ΡΑΕ δημοσιεύει στην ιστοσελίδα της έκθεση αξιολόγησης του Προγράμματος Συμμόρφωσης του Διαχειριστή μέχρι και την 30ή Απριλίου εκάστου έτους.

ix) Ο Υπεύθυνος Συμμόρφωσης μπορεί να συμμετέχει χωρίς δικαίωμα ψήφου σε όλες τις συνεδριάσεις του Διοικητικού Συμβουλίου και της Γενικής Συνέλευσης του Διαχειριστή. Σε κάθε περίπτωση, ο Υπεύθυνος Συμμόρφωσης υποχρεούται να συμμετέχει σε όλες τις συνεδριάσεις που εξετάζουν τα ακόλουθα θέματα:

(α) τους όρους πρόσβασης στο Δίκτυο Διανομής, ειδικότερα όσον αφορά στα τιμολόγια χρήσης, τις υπηρεσίες πρόσβασης Χρηστών στο Δίκτυο Διανομής, τις Συμβάσεις Χρήσης και Σύνδεσης,

(β) την κατάρτιση του Προγράμματος Ανάπτυξης, καθώς και τον σχεδιασμό έργων που αναλαμβάνονται για την ανάπτυξη, λειτουργία και συντήρηση του Δικτύου Διανομής, συμπεριλαμβανομένων των επενδύσεων σε νέες περιοχές, έργα σύνδεσης και αντικατάστασης μετρητών,

(γ) τυχόν αγορές ή πωλήσεις ηλεκτρικής ενέργειας ή φυσικού αερίου απαραίτητες για τη λειτουργία του Δικτύου Διανομής.

(δ) σχέσεις/συμβάσεις του Διαχειριστή με τρίτες εταιρείες.

(ε) σχέσεις/συμβάσεις του Διαχειριστή με κατόχους Άδειας Προμήθειας.

6. Όροι Επικοινωνίας Διαχειριστή με τη ΡΑΕ

α) Ο Διαχειριστής οφείλει να επικοινωνεί με την Αρχή επισήμως και κυρίως δι΄αλληλογραφίας. Εφόσον απαιτηθεί, η Αρχή μπορεί να εξειδικεύσει τον τρόπο και τους κανόνες της επικοινωνίας αυτής.

β) Ο Διαχειριστής οφείλει να παρέχει στην Αρχή κάθε είδους πληροφορία σχετικά με οποιοδήποτε θέμα ζητήσει η Αρχή. Συναφώς, λαμβάνοντας υπόψη αφενός την υποχρέωση εχεμύθειας του Διαχειριστή, όπως αυτή ορίζεται στο άρθρο 27 της Οδηγίας 2009/73, αφετέρου τις υποχρεώσεις που απορρέουν εκ της Οδηγίας 2016/1148 «σχετικά με μέτρα για υψηλό κοινό επίπεδο ασφάλειας συστημάτων δικτύου και πληροφοριών σε ολόκληρη την Ένωση», καθώς και του Γενικού Κανονισμού για τα Προσωπικά Δεδομένα 2016/679, ο Διαχειριστής οφείλει να υποβάλλει σε ετήσια βάση στη ΡΑΕ, έκθεση αξιολόγησης της αποτελεσματικότητας των διαδικασιών διαφύλαξης της εμπιστευτικότητας και προστασίας των εμπορικά ευαίσθητων πληροφοριών.

γ) Ο διαχειριστής οφείλει να λαμβάνει μέρος σε ομάδες εργασίας στην Ελλάδα και το Εξωτερικό σχετικά με τη ρύθμιση των θεμάτων διανομής φυσικού αερίου. Ειδικότερα, ο Διαχειριστής οφείλει να λαμβάνει μέρος σε έρευνες που διενεργούνται πανευρωπαϊκώς σχετικά με συγκριτική του αξιολόγηση με άλλους Διαχειριστές Δικτύων Διανομής. Επιπλέον, το προσωπικό του Διαχειριστή λαμβάνει μέρος σε ειδικά εκπαιδευτικά προγράμματα της Επιτροπής, του CEER, του ACER καθώς και οργανώσεων Διαχειριστών Δικτύων Διανομής σύμφωνα με τις ανάγκες του αλλά και τις κατευθύνσεις της Ρυθμιστικής Αρχής Ενέργειας.

δ) Ο διαχειριστής λαμβάνει μέρος σε Ημερίδες και ομάδες εργασίας της Ρυθμιστικής Αρχής Ενέργειας σχετικά με τη θέσπιση ή τροποποίηση της δευτερογενούς νομοθεσίας.

ε) Οποιαδήποτε άρνηση επικοινωνίας με την Αρχή θεωρείται μη τήρηση των ειδικών όρων της Άδειας αυτής.

6. Τροποποίηση της άδειας

Η Άδεια Διαχείρισης Δικτύου Διανομής Φυσικού Αερίου τροποποιείται σύμφωνα με τα προβλεπόμενα στις διατάξεις των άρθρων 17 και 18 του Κανονισμού Αδειών.

7. Μεταβίβαση της Άδειας

Η Άδεια Διαχείρισης Δικτύου Διανομής Φυσικού Αερίου μεταβιβάζεται σύμφωνα με τα προβλεπόμενα στις διατάξεις του άρθρου 19 του Κανονισμού Αδειών.

8. Ανάκληση της Άδειας

Η Άδεια Διαχείρισης Δικτύου Διανομής Φυσικού Αερίου ανακαλείται σύμφωνα με τα προβλεπόμενα στις διατάξεις του άρθρου 20 του Κανονισμού Αδειών.

Παράρτημα Ι
Περιγραφή της γεωγραφικής περιοχής της παρούσας Άδειας Διαχείρισης Δικτύου Διανομής Φυσικού Αερίου

Περιφέρεια Αττικής

i Περιφερειακή Ενότητα Κεντρικού Τομέα Αθηνών

1. Δήμος Αθηναίων
2. Δήμος Βύρωνος
3. Δήμος Γαλατσίου
4. Δήμος Δάφνης-Υμηττού
5. Δήμος Ζωγράφου
6. Δήμος Ηλιούπολης
7. Δήμος Καισαριανής
8. Δήμος Φιλαδελφείας-Χαλκηδόνας

ii Περιφερειακή Ενότητα Νοτίου Τομέα Αθηνών

1. Δήμος Αγίου Δημητρίου
2. Δήμος Αλίμου
3. Δήμος Γλυφάδας
4. Δήμος Ελληνικού-Αργυρούπολης
5. Δήμος Καλλιθέας
6. Δήμος Μοσχάτου-Ταύρου
7. Δήμος Νέας Σμύρνης
8. Δήμος Παλαιού Φαλήρου

iii Περιφερειακή Ενότητα Βορείου Τομέα Αθηνών

1. Δήμος Αγίας Παρασκευής
2. Δήμος Αμαρουσίου
3. Δήμος Βριλησσίων
4. Δήμος Ηρακλείου
5. Δήμος Κηφισιάς
6. Δήμος Λυκόβρυσης-Πεύκης
7. Δήμος Μεταμορφώσεως
8. Δήμος Νέας Ιωνίας
9. Δήμος Παπάγου-Χολαργού
10. Δήμος Πεντέλης
11. Δήμος Φιλοθέης-Ψυχικού
12. Δήμος Χαλανδρίου

iv Περιφερειακή Ενότητα Δυτικού Τομέα Αθηνών

1. Δήμος Αγίας Βαρβάρας
2. Δήμος Αγίων Αναργύρων-Καματερού
3. Δήμος Αιγάλεω
4. Δήμος Ιλίου
5. Δήμος Περιστερίου
6. Δήμος Πετρούπολης
7. Δήμος Χαϊδαρίου

v Περιφερειακή Ενότητα Πειραιώς

1. Δήμος Πειραιώς
2. Δήμος Νίκαιας-Αγίου Ιωάννη Ρέντη
3. Δήμος Κορυδαλλού
4. Δήμος Κερατσινίου-Δραπετσώνας
5. Δήμος Περάματος

vi Περιφερειακή Ενότητα Νήσων Αττικής

1. Δήμος Αγκιστρίου
2. Δήμος Αίγινας
3. Δήμος Κυθήρων
4. Δήμος Πόρου
5. Δήμος Σαλαμίνας
6. Δήμος Σπετσών
7. Δήμος Τροιζηνίας
8. Δήμος Ύδρας

vii Περιφερειακή Ενότητα Δυτικής Αττικής

1. Δήμος Ασπροπύργου
2. Δήμος Ελευσίνας
3. Δήμος Μάνδρας - Ειδυλλίας
4. Δήμος Μεγαρέων
5. Δήμος Φυλής

viii Περιφερειακή Ενότητα Ανατολικής Αττικής

1. Δήμος Αχαρνών
2. Δήμος Βάρης-Βούλας-Βουλιαγμένης
3. Δήμος Διονύσου
4. Δήμος Κρωπίας
5. Δήμος Λαυρεωτικής
6. Δήμος Μαραθώνος
7. Δήμος Μαρκοπούλου Μεσογαίας
8. Δήμος Παιανίας · Δήμος Παλλήνης
9. Δήμος Ραφήνας-Πικερμίου · Δήμος Σαρωνικού
10. Δήμος Σπάτων-Αρτέμιδος
11. Δήμος Ωρωπού

Παράρτημα ΙΙ

Πάγια που ανήκουν στην εταιρεία ΔΕΠΑ Α.Ε.

α/α	ΔΗΜΟΣ	Δίκτυο 19 bar (m) 3/2017	Δίκτυο 4 Bar 03/2017	25mbar 03/2017 (m)	Παροχές σε Κτήρια 31/03/2017	Τοποθετημένοι Μετρητές 31/03/2017
1	ΑΓΙΑΣ ΒΑΡΒΑΡΑΣ	3.277	20.323	0	545	762
2	ΑΓΙΑΣ ΠΑΡΑΣΚΕΥΗΣ	5.111	57.321	77	1611	3009
3	ΑΓΙΟΥ ΔΗΜΗΤΡΙΟΥ	513	41.487	169	843	1243
4	ΑΓΙΩΝ ΑΝΑΡΓΥΡΩΝ - ΚΑΜΑΤΕΡΟΥ	4.582	16.812	0	209	279
5	ΑΘΗΝΑΙΩΝ	35.936	245.950	477.515	17326	25837
6	ΑΙΓΑΛΕΩ	11.444	101.145	0	2016	2797
7	ΑΛΙΜΟΥ	3.219	41.496	0	600	922
8	ΑΜΑΡΟΥΣΙΟΥ	9.103	131.937	642	2752	4457
9	ΑΣΠΡΟΠΥΡΓΟΥ	16.708	7.015	0	14	3
10	ΑΧΑΡΝΩΝ	15.026	59.537	7.291	914	2666
11	ΒΑΡΗΣ - ΒΟΥΛΑΣ - ΒΟΥΛΙΑΓΜΕΝΗΣ	1.619	41.703	0	525	770
12	ΒΡΙΛΗΣΣΙΩΝ	3.783	23.719	0	537	968
13	ΒΥΡΩΝΑ	2.575	21.070	6	524	794
14	ΓΑΛΑΤΣΙΟΥ	6.003	50.945	0	1053	1569
15	ΓΛΥΦΑΔΑΣ	5.632	89.364	73	1234	1774
16	ΔΑΦΝΗΣ - ΥΜΗΤΤΟΥ	0	39.252	1.578	1062	1619
17	ΔΙΟΝΥΣΟΥ	4.909	9.202	0	26	0
18	ΕΛΕΥΣΙΝΑΣ	8.122	10.397	0	82	98
19	ΕΛΛΗΝΙΚΟΥ - ΑΡΓΥΡΟΥΠΟΛΗΣ	4.383	32.670	66	550	765
20	ΖΩΓΡΑΦΟΥ	4.982	17.163	3.345	366	567
21	ΗΛΙΟΥΠΟΛΗΣ	4.433	74.679	0	1448	2204
22	ΗΡΑΚΛΕΙΟΥ	1.673	37.844	0	1073	1808
23	ΚΑΙΣΑΡΙΑΝΗΣ	3.109	24.972	982	640	1013
24	ΚΑΛΛΙΘΕΑΣ	8.905	48.505	30.891	1391	2500
25	ΚΕΡΑΤΣΙΝΙΟΥ - ΔΡΑΠΕΤΣΩΝΑΣ	8.199	40.928	47	552	700
26	ΚΗΦΙΣΙΑΣ	12.285	159.756	0	2937	4249
27	ΚΟΡΥΔΑΛΛΟΥ	3.442	27.535	0	598	815
28	ΚΡΩΠΙΑΣ	13.851	17.823	0	29	18
29	ΛΑΥΡΕΩΤΙΚΗΣ	0	0	0		0
30	ΛΥΚΟΒΡΥΣΗΣ - ΠΕΥΚΗΣ	2.086	53.475	0	1217	2048
31	ΜΑΝΔΡΑΣ - ΕΙΔΥΛΛΙΑΣ	3.138	6.947	0	19	4
32	ΜΑΡΑΘΩΝΟΣ	0	0	0		0
33	ΜΑΡΚΟΠΟΥΛΟΥ ΜΕΣΟΓΑΙΑΣ	7.180	0	0		0
34	ΜΕΓΑΡΕΩΝ	0	0	0		0
35	ΜΕΤΑΜΟΡΦΩΣΗΣ	6.023	29.301	0	358	526
36	ΜΟΣΧΑΤΟΥ - ΤΑΥΡΟΥ	5.525	39.771	1.988	658	1078
37	ΝΕΑΣ ΙΩΝΙΑΣ	5.166	44.581	0	999	1529
38	ΝΕΑΣ ΣΜΥΡΝΗΣ	4.415	83.497	453	2281	3931
39	ΝΕΑΣ ΦΙΛΑΔΕΛΦΕΙΑΣ - ΧΑΛΚΗΔΟΝΟΣ	2.626	21.952	0	468	707
40	ΝΕΩΝ ΛΙΟΣΙΩΝ (ΙΛΙΟΥ)	1.887	40.622	0	490	681
41	ΝΙΚΑΙΑΣ - ΑΓΙΟΥ ΙΩΑΝΝΗ ΡΕΝΤΗ	9.526	70.492	0	1035	1360
42	ΠΑΙΑΝΙΑΣ	2.185	615	0	5	0
43	ΠΑΛΑΙΟΥ ΦΑΛΗΡΟΥ	3.324	76.964	12.163	2295	3896
44	ΠΑΛΛΗΝΗΣ	7.429	1.614	0	52	206
45	ΠΑΠΑΓΟΥ - ΧΟΛΑΡΓΟΥ	8.199	95.636	46	2644	4453
46	ΠΕΙΡΑΙΩΣ	7.992	111.968	0	2015	2728
47	ΠΕΝΤΕΛΗΣ	3.340	39.336	0	841	1359
48	ΠΕΡΑΜΑΤΟΣ	3.203	2.497	0	57	7
49	ΠΕΡΙΣΤΕΡΙΟΥ	5.969	148.627	166	2785	3823
50	ΠΕΤΡΟΥΠΟΛΗΣ	1.760	9.899	0	210	288
51	ΡΑΦΗΝΑΣ - ΠΙΚΕΡΜΙΟΥ	0	0	0		0
52	ΣΑΡΩΝΙΚΟΥ	0	0	0		0
53	ΣΠΑΤΩΝ - ΑΡΤΕΜΙΔΑΣ	0	0	0		0
54	ΦΙΛΟΘΕΗΣ - ΨΥΧΙΚΟΥ	4.095	77.266	0	1716	2178
55	ΦΥΛΗΣ	22.275	232	0	1	0
56	ΧΑΙΔΑΡΙΟΥ	180	20.254	0	372	542
57	ΧΑΛΑΝΔΡΙΟΥ	1.215	67.580	26	1513	2638
58	ΩΡΩΠΟΥ		236	0	1	1
	ΣΥΝΟΛΟ	321.563	2.533.911	537.525	63.489	98.189

Παράρτημα III
Χάρτης παγίων που ανήκουν στη ΔΕΠΑ Α.Ε.

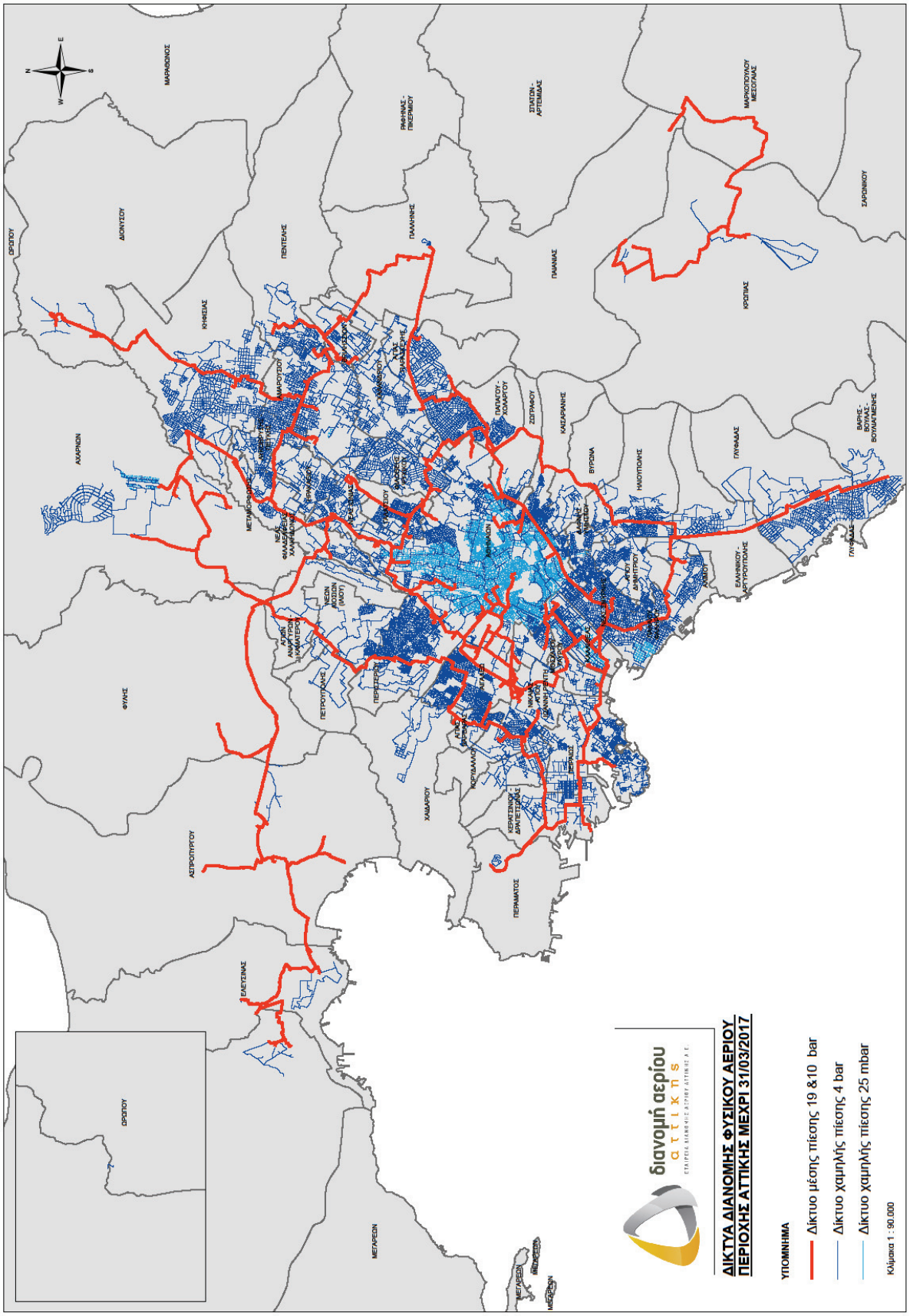

Παράρτημα IV

Υποχρεώσεις και δικαιώματα που διέπουν τη σχέση του Διαχειριστή με τον κύριο των παγίων του Δικτύου Διανομής που προϋπήρχαν την 1η Απριλίου 2017

Βάσει της παρ. 2 του άρθρου 47 του ν. 4546/2018, ως Ημερομηνία Αναφοράς ορίζεται η 1η/4/2017. Το Δίκτυο Διανομής που έχει κατασκευαστεί και ολοκληρωθεί πριν την Ημερομηνία Αναφοράς νοείται ως Υφιστάμενο Δίκτυο Διανομής και ανήκει στην κυριότητα της ΔΕΠΑ. Τα έργα επέκτασης του Υφιστάμενου Δικτύου Διανομής που εκτελούνται από την 1η Απριλίου 2017 από τον Κάτοχο της Άδειας (εφεξής ο «Διαχειριστής»), σύμφωνα με τις διατάξεις του άρθρου 80Α ανήκουν στην αποκλειστική κυριότητα αυτού.

Η αντικατάσταση ή αποκατάσταση του Υφιστάμενου Δικτύου Διανομής διενεργείται από τον διαχειριστή και ανήκει στην κυριότητα της ΔΕΠΑ.

Ως αντικατάσταση ή αποκατάσταση Υφιστάμενου Δικτύου Διανομής νοείται κάθε έργο αποκλειστικής αντικατάστασης ή συντήρησης του Υφιστάμενου Δικτύου Διανομής:

• Αντικατάσταση δικτύου Χαμηλής Πίεσης προκειμένου να αυξηθεί η ασφάλεια αυτού. Αντικατάσταση (λόγω βλάβης ή αλλαγής κατηγορίας) υφιστάμενων σταθμών Μέσης ή Χαμηλής Πίεσης με την προσθήκη νέου εξοπλισμού.

• Αντικατάσταση (λόγω βλάβης ή αλλαγής κατηγορίας) υφιστάμενων βανοστασίων Μέσης ή Χαμηλής Πίεσης με την προσθήκη νέου εξοπλισμού.

• Αντικατάσταση χαλύβδινου δικτύου Μέσης Πίεσης ή PE Χαμηλής Πίεσης.

• Έργα Μέσης και Χαμηλής Πίεσης που αφορούν μετατοπίσεις δικτύου Μέσης ή Χαμηλής πίεσης εξαιτίας εργασιών τρίτων φορέων (Περιφέρεια, Δήμοι κτλ).

Περιπτώσεις κατασκευής δικτύων Μέσης και Χαμηλής Πίεσης σε οδό ή τμήμα οδού, όπου υπήρχε δίκτυο Φυσικού Αερίου μέχρι το τέλος της Η.Α. το οποίο με το πέρας των εργασιών απομονώνεται.

• Αντικατάσταση μετρητή από το υφιστάμενο Δίκτυο Διανομής με μετρητή ίδιας τεχνολογίας και ίσης δυναμικότητας. Σε περίπτωση αντικατάστασης μετρητή από το Υφιστάμενο Δίκτυο Διανομής με μετρητή νέας τεχνολογίας (έξυπνο μετρητή), ο νέος μετρητής θα λογίζεται ως πάγιο του Διαχειριστή Δικτύου Διανομής.

• Αντικατάσταση μειωτών πίεσης σε Υφιστάμενο Δίκτυο λόγω βλάβης.

Το Υφιστάμενο Δίκτυο Διανομής καθώς και οι αντικαταστάσεις ή αποκαταστάσεις αυτού καθ’ όλη τη διάρκεια ισχύος της παρούσας Άδειας ανήκει στην κυριότητα της ΔΕΠΑ.

Η ΔΕΠΑ παραχωρεί χωρίς κανένα αντάλλαγμα τη διαχείριση και εκμετάλλευση του Υφιστάμενου Δικτύου καθώς και τις αντικαταστάσεις ή αποκαταστάσεις αυτού στον Διαχειριστή.

Οι όροι βάσει των οποίων η ΔΕΠΑ παραχωρεί στον Διαχειριστή τη διαχείριση και εκμετάλλευση του Υφιστάμενου Δικτύου Διανομής είναι οι ακόλουθοι:

1. Υποχρεώσεις και Δικαιώματα ΔΕΠΑ

(1.1) Η ΔΕΠΑ δεν θα παρέχει εγγυήσεις ούτε θα ευθύνεται έναντι του Διαχειριστή σχετικά με τις προδιαγραφές και τα έργα κατασκευής ή εγκατάστασης και γενικώς την κατάσταση οποιουδήποτε τμήματος του Υφιστάμενου Δικτύου Διανομής, που ανήκει στην αποκλειστική κυριότητα της ΔΕΠΑ.

(1.2) Για έργα αντικατάστασης ή αποκατάστασης του Υφιστάμενου Δικτύου Διανομής, η ΔΕΠΑ και ο Διαχειριστής υποχρεούνται να εφαρμόζουν ετησίως όλες τις απαραίτητες ενέργειες για τη μεταβίβαση των αντίστοιχων Παγίων από τον Διαχειριστή προς τη ΔΕΠΑ, και την παραχώρηση του δικαιώματος χρήσης, άνευ ανταλλάγματος, από τη ΔΕΠΑ προς τον Διαχειριστή.

(1.3) Η ΔΕΠΑ και ο Διαχειριστής οφείλουν να συμφωνούν από κοινού σε μία διαδικασία καταγραφής και τήρησης ενός αρχείου των τμημάτων του Υφιστάμενου Δικτύου Διανομής όπου θα καταγράφονται όλες οι αντικαταστάσεις/αποκαταστάσεις του Υφιστάμενου Δικτύου και των ημερομηνιών στις οποίες μεταβιβάζεται η κυριότητα επ’ αυτών.

(1.4) Η ΔΕΠΑ αφού λάβει τον Κατάλογο Μεταβιβαζόμενων Παγίων, την Βεβαίωση Ολοκλήρωσης Κατασκευών Παγίων προς Μεταβίβαση και το ηλεκτρονικό αρχείο των «Ως Κατασκευάστηκε» Σχεδίων (As-Built) και μετά από έγγραφη ειδοποίηση του Διαχειριστή διενεργεί έλεγχο επί του οικονομικού και τεχνικού αντικειμένου των παγίων. Εάν από τους παραπάνω ελέγχους προκύψουν αποκλίσεις, η ΔΕΠΑ και ο Διαχειριστής θα συμφωνούν από κοινού τις κατάλληλες ενέργειες, στις οποίες θα προβεί ο Διαχειριστής για την επανόρθωση.

2. Υποχρεώσεις και Δικαιώματα Διαχειριστή

(2.1) Ο Διαχειριστής έχει το πλήρες και αποκλειστικό δικαίωμα διαχείρισης και εκμετάλλευσης του Υφιστάμενου Δικτύου Διανομής.

(2.2) Ο Διαχειριστής στο πλαίσιο του αποκλειστικού του δικαιώματος διαχείρισης και εκμετάλλευσης του Υφιστάμενου Δικτύου Διανομής, έχει το δικαίωμα να αναπτύσσει το Δίκτυο Διανομής ή/και να αντικαθιστά, αναβαθμίζει, τροποποιεί ή καταργεί τμήμα ή τμήματα αυτού σύμφωνα με οικονομικά και τεχνικά κριτήρια, καθώς και κριτήρια που σχετίζονται με την ασφαλή λειτουργία του Δικτύου Διανομής και με την ασφάλεια τροφοδοσίας των καταναλωτών.

(2.3) Ο Διαχειριστής συντηρεί και επισκευάζει το Υφιστάμενο Δίκτυο Διανομής σύμφωνα με τις Πρακτικές Καλής Λειτουργίας, τον Κώδικα Διαχείρισης Δικτύου Διανομής, το ισχύον ρυθμιστικό πλαίσιο, τους Τεχνικούς Κανονισμούς και σε συμμόρφωση με τους όρους της εκάστοτε ισχύουσας Άδειας.

(2.4) Ο Διαχειριστής οφείλει να ασφαλίζει το Δίκτυο Διανομής (ενδεικτικά και όχι περιοριστικά για μηχανικές βλάβες, υλικές ζημιές, διακοπή εργασιών, τρομοκρατικές ενέργειες, αστική ευθύνη).

(2.5) Ο Διαχειριστής οφείλει να ασφαλίζεται για την αστική ευθύνη έναντι τρίτων που προκύπτει από την άσκηση των δραστηριοτήτων του.

(2.6) Στην περίπτωση που η επισκευή ή επέκταση του Υφιστάμενου Δικτύου ανατίθεται σε Τρίτον, ο

Διαχειριστής παραμένει αποκλειστικά υπεύθυνος για να επιβεβαιώσει ότι η κατασκευή και εγκατάσταση οποιωνδήποτε τμημάτων του Δικτύου Διανομής που πραγματοποιείται από Τρίτους για λογαριασμό του Διαχειριστή δεν θα επιφέρει οποιαδήποτε ζημία στο Υφιστάμενο Δίκτυο Διανομής.

(2.7) Ο Διαχειριστής είναι αποκλειστικά υπεύθυνος για οποιαδήποτε απαίτηση Τρίτου, και ιδίως για αποζημίωση από οποιαδήποτε ζημία, γεννάται ως αποτέλεσμα των δραστηριοτήτων του Διαχειριστή, μεταξύ των οποίων η κατασκευή, η επέκταση, η λειτουργία, η χρήση, η επισκευή ή η συντήρηση τόσο του Νέου Δικτύου, κυριότητας του, όσο και του Υφιστάμενου Δικτύου Διανομής κυριότητας της ΔΕΠΑ, μέχρι την απόσβεση του δικαιώματος χρήσης αυτού. Οι σχετικές δίκες απευθύνονται αποκλειστικά και μόνο προς τον Διαχειριστή, απαλλασσόμενης πλήρως της ΔΕΠΑ από οποιαδήποτε σχετική ευθύνη.

(2.8) Ο Διαχειριστής δεν θα μεταβιβάζει ούτε θα διαθέτει καθ’ οιονδήποτε τρόπο και ούτε θα παραχωρεί εμπράγματα βάρη σε οποιοδήποτε τμήμα του Υφιστάμενου Δικτύου Διανομής που ανήκει στην κυριότητα της ΔΕΠΑ.

(2.9) Ο Διαχειριστής υποχρεούται να διατηρεί σε αποθηκευτικό χώρο υλικά κυριότητας ΔΕΠΑ που αφαιρούνται από το Υφιστάμενο Δίκτυο Διανομής. Η ΔΕΠΑ από μέρους της υποχρεούται να προβαίνει τακτικά (τουλάχιστον κάθε εξάμηνο), σε διαδικασίες παραλαβής, απομάκρυνσης, εκποίησης ή/και καταστροφής των εν λόγω υλικών.

(2.10) Ο Διαχειριστής, υπό την αίρεση των διατάξεων του Κανονισμού Μετρήσεων Δικτύου Διανομής δύναται, να εγκαθιστά στο Υφιστάμενο Δίκτυο Διανομής εξοπλισμό μέτρησης.

Κάθε νέα εγκατάσταση Εξοπλισμού Μέτρησης ανήκει στην κυριότητα του Διαχειριστή. Κάθε αντικατάσταση Εξοπλισμού Μέτρησης που είχε τεθεί εκτός λειτουργίας λόγω βλάβης ανήκει στην κυριότητα της ΔΕΠΑ.

(2.11) Ο Διαχειριστής οφείλει να καταγράφει και να τηρεί αρχείο των τμημάτων του Υφιστάμενου Δικτύου Διανομής που ανήκουν στην κυριότητα της ΔΕΠΑ.

(2.12) Ο Διαχειριστής καθ’ όλη τη διάρκεια ισχύος της Άδειας, θα παρέχει στη ΔΕΠΑ στοιχεία σχετικά με την αντικατάσταση ή αποκατάσταση του Υφιστάμενου Δικτύου Διανομής, στο βαθμό που εύλογα η ΔΕΠΑ ζητεί να λάβει.

3. Κατά το τελευταίο έτος της Άδειας Διαχείρισης και εφόσον ο Διαχειριστής δεν έχει αιτηθεί στη ΡΑΕ για παράταση αυτής ισχύουν οι ακόλουθοι όροι:

(3.1) Η ΔΕΠΑ δικαιούται να ζητήσει από τον Διαχειριστή το διορισμό ενός ανεξάρτητου τεχνικού συμβούλου και με τα κατάλληλα προσόντα, προκειμένου να εξετάζει και να αναφέρει σχετικά με τις εργασίες αντικατάστασης/αποκατάστασης του Υφιστάμενου Δικτύου Διανομής, αποκλειστικής κυριότητας της ΔΕΠΑ.

(3.2) Εφόσον η ΔΕΠΑ ζητήσει το διορισμό ανεξάρτητου τεχνικού συμβούλου, τότε:

(α) Η επιλογή θα γίνεται ομόφωνα από την ΔΕΠΑ και τον Διαχειριστή.

(β) Οι δαπάνες του ανεξάρτητου τεχνικού συμβούλου θα επιβαρύνουν την ΔΕΠΑ.

(γ) Ο Διαχειριστής θα παρέχει κάθε πληροφορία και πρόσβαση στις εγκαταστάσεις και τα αρχεία του, την οποία ευλόγως ζητεί ο ανεξάρτητος τεχνικός σύμβουλος.

Η απόφαση αυτή να δημοσιευθεί στην Εφημερίδα της Κυβερνήσεως.

Αθήνα, 21 Δεκεμβρίου 2018

Ο Πρόεδρος

ΝΙΚΟΛΑΟΣ ΜΠΟΥΛΑΞΗΣ

ΕΘΝΙΚΟ ΤΥΠΟΓΡΑΦΕΙΟ
Καποδιστρίου 34, Τ.Κ. 104 32, Αθήνα
Τηλ. Κέντρο 210 5279000
Κείμενα προς δημοσίευση: webmaster.et@et.gr
02059233112180024